

OCMW ANZEGEM
Jaarrekening
2015

Lieven Bauwensstraat 40, 8570 VICHTÉ

3	4	002
Prov.	Arrond.	OCMW
Codenummer 34002		

Provincie: WEST-VLAANDEREN

Arrondissement: KORTRIJK

OCMW

ANZEGEM

Postnummer: 8570

NIS-nummer: 34002

Adres: Lieven Bauwensstraat 40

Secretaris: Frieda MAES

Zitdagen: Elke werkdag – voormiddag Tel: 056/77 88 28

Financieel beheerder: Steven CUVELIER

Zitdagen: Maandag-, woensdag- en donderdagvoormiddag

JAARREKENING 2015

Inhoudsopgave

Inleiding

De beleidsnota

De doelstellingenrealisatie	1
De doelstellingenrekening (J1)	13
De financiële toestand	14

De financiële nota

De exploitatierekening (J2)	15
De investeringsrekening (J3 + J4).....	16
De liquiditeitenrekening (J5).....	19

De samenvatting van de algemene rekeningen

De balans (J6)	20
De staat van opbrengsten en kosten (J7)	22

De toelichting bij de jaarrekening

De toelichting bij de financiële nota

De toelichting bij de exploitatierekening	23
De toelichting bij de investeringsrekening	30
De evolutie van de liquiditeitenrekening	35
Een overzicht per beleidsveld, van de verstrekte werkings- en investeringssubsidies	36

De toelichting bij de samenvatting van de algemene rekeningen

De toelichting bij de balans	37
De waarderingsregels	40
Niet in de balans opgenomen rechten en verplichtingen	42

De bijlagen

Proef en saldibalans.....	43
Controletabellen van de schuld.....	50
Vervallen kapitaalaflossingen en intresten aan kredietinstellingen	58
Toestand financiële rekeningen op 31 december 2015	63

Inleiding

De nieuwe beleids- en beheerscyclus is verplicht in voege getreden vanaf 1 januari 2014 en wordt gestuurd door het besluit van de Vlaamse regering van 25 juni 2010 betreffende de beleids- en beheerscyclus van de gemeenten, de provincies en de openbare centra voor maatschappelijk welzijn.

Er is ook het ministerieel besluit van 1 oktober 2010 tot vaststelling van de modellen en de nadere voorschriften van de beleidsrapporten en de toelichting ervan, en van de rekeningstelsels van de gemeenten, de provincies en de openbare centra voor maatschappelijk welzijn. Er werd tevens rekening gehouden met de wijzigingen gestemd aan het OCMW-decreet op 29 juni 2012.

Het budget 2015 werd opgemaakt volgens de principes van de beleids- en beheerscyclus. Het beleid volgde het aangepast meerjarenplan 2014-2019 en werd weergegeven in beleidsdoelstellingen waarbij de beleidscyclus dient gekoppeld te worden aan de financiële cyclus. Een onderscheid werd gemaakt tussen prioritaire beleidsdoelstellingen en overig beleid. In de beleidsnota van de jaarrekening 2015 vindt u het resultaat van de prioritaire beleidsdoelstellingen vertaald in actieplannen en acties, al dan niet gekoppeld aan een financiële weerslag.

Het is duidelijk dat het opmaken van de jaarrekening geen uitsluitende taak meer is van de financieel beheerder maar ook van de secretaris en de andere leden van het managementteam.

Volgens de procedure beschreven in artikel 174 van het OCMW-decreet stelt de raad voor maatschappelijk welzijn de jaarrekening vast, keurt de provinciegouverneur de jaarrekening goed en is er een beroepsmogelijkheid bij de Vlaamse regering. Een afschrift van de vastgestelde jaarrekening wordt aan de gemeenteraad bezorgd, die binnen de vijftig dagen na verzending zijn opmerkingen kan uiten aan de provinciegouverneur.

DE BELEIDSNOTA

Doelstellingenrealisatie met rekeningcijfers 2015



Periode: 2015

OCMW Anzegem (NIS 34002)

Lieven Bauwensstraat 40 - 8570 Anzegem

Secr.: Frieda Maes

Fin. beheerder: Steven Cuvelier

Beleidsdoelstelling: BD1-1419: OCMW Anzegem bestrijdt kinderarmoede

Kwalitatief:

Vandaag bepaalt de wieg waarin je geboren wordt nog steeds je kansen in onze samenleving. Investeren in kinderen is de beste manier om armoede bij de toekomstige generatie te doorbreken. Het OCMW moet bij de aanpak creatief te werk gaan en ook proactief de kinderen bij probleemgezinnen begeleiden en ondersteunen.

Evaluatie:

De gemeente Anzegem heeft een behoorlijk jonge bevolking. Binnen de dienstverlening wordt vastgesteld dat 1/3 van de dossiers bestaat uit gezinnen met kinderen of éénuoudergezinnen. Deze groep heeft het fundamenteel zeer moeilijk gezien hun lage inkomen. De kinderen eten vaak ongezond, kijken veel tv en zijn ofwel altijd thuis ofwel altijd op straat. De kinderen groeien vaak op in "verborgen" (kans)armoede en vallen vaak buiten bestaande vangnetten. OCMW Anzegem wenst te investeren in kinderen opdat zij zich volwaardig kunnen ontplooiën.

Actieplan: AP1-1419: OCMW Anzegem voert een preventief gezondheidsbeleid

Evaluatie:

OCMW Anzegem zet in op gezondheidspromotie en gezondheidspreventie bij kwetsbare gezinnen en mensen die laag op de sociaaleconomische ladder staan. Hiertoe poogt OCMW Anzegem die gezinnen sterker te maken op vlak van gezondheid, gezonde voeding, actieve beweging en een gezonde leefomgeving voor volwassenen en meer specifiek voor hun kinderen.

Actie: ACT1-1419: OCMW Anzegem voert de samenwerkingsovereenkomst met LOGO uit

Uitvoeringstrend: ▷ Volgens plan

Evaluatie:

OCMW Anzegem benut de samenwerkingsovereenkomst met LOGO in samenspraak met het gemeentebestuur. Voor de periode van 2014-2018 heeft het OCMW 35 uur opleiding ter beschikking per jaar om actief te werken rond de thema's gezonde voeding, verslavingsproblematiek en zwaarlijvigheid. Er werd een actieplan opgesteld tot 2019. 2015 was het jaar waarin intensief werd gewerkt rond rookstopbegeleiding. In januari en februari werden cliënten getriggerd om rond het thema 'rookstop' te werken. Affiches werden uitgehangen in de wachtzaal, er werd een infostand geopend waarbij cliënten informatiefolders kregen, maar ook de kans kregen een CO-test te doen of een me-assist af te nemen om hun afhankelijkheidsgedrag te scoren. Het lanceringsmoment vond plaats op 5 mei. Toen werd een wedstrijd geopend waarbij cliënten en een buddy werden uitgedaagd om een maand te stoppen met roken. Wekelijks werden tips aangereikt aan de deelnemers. In april 2015 ging de rookstopcursus van start. 9 deelnemers werden gedurende 8 sessies begeleid door een erkend tabakologe om zichzelf uit te dagen om te stoppen met roken. De aanwezigheid van de deelnemers was hoog en er was weinig uitval. In augustus 2015 werd een nazorgmoment van de rookstopcursus georganiseerd. 1 deelnemer hervatte in december 2015 een poging om te stoppen met roken onder de individuele begeleiding van een erkend tabakologe.

Actie: ACT2-1419: OCMW Anzegem promoot het gebruik van seizoensgebonden groenten en fruit

Uitvoeringstrend: ▷ Volgens plan

Evaluatie:

Uit een recente Vlaamse enquête blijkt dat slechts 1 op 5 15-jarige jongens elke dag fruit eet. Het OCMW koos voor een toelage voor aankoop van groenten en fruit om de gezinnen te helpen gezonde voedingsgewoonten te bestendigen. Kinderen wiens ouders een leefloon hebben, wiens ouders in budgetbegeleiding of in budgetbeheer zijn en wiens ouders in een lokaal opvanginitiatief verblijven kwamen in aanmerking. De toelage bedraagt 10 euro per gezin per maand op vertoon van het kasticket. Zo benaderden

we een 60-tal kinderen of een 35-tal gezinnen. Elke gezin ontving een folder. 19 gezinnen maakten effectief maandelijks gebruik van de tussenkomst. Hiervoor werd 864,62 euro uitbetaald.

OCMW Anzegem kocht in april 2015 100 kookboekjes aan bij het OCMW van Waregem. De kookboekjes omvatten een bundeling van eenvoudige en goedkope gerechten die tot stand kwamen binnen de georganiseerde kooklessen van het OCMW van Waregem. De kookboekjes worden aan democratische prijzen verkocht aan cliënten en niet-clieënten.

Sinds september 2015 kon OCMW Anzegem de kooklessen georganiseerd door het OCMW van Waregem bijwonen. Cliënten koken in groep een voorgerecht, hoofdgerecht en dessert. Er wordt gebruik gemaakt van gezonde en budgetvriendelijke ingrediënten. De deelnemer betaalt een persoonlijke bijdrage van € 2. € 20 wordt ten laste genomen door het OCMW. Twee cliënten namen deel aan de kookworkshops.

Actie: ACT3-1419: OCMW Anzegem participeert in het FEAD-project (Fonds voor Europese hulp aan de meest behoeftigen)

Uitvoeringstrend: ▷ Volgens plan

Evaluatie:

Op 31/12/2013 hield het Europees voedselhulpprogramma op te bestaan. Dit programma werd in België beheerd door het Belgisch Interventie- en Restitutiebureau (BIRB). Het programma wordt vervangen door het FEAD (Fund of European Aid to the Most Deprived).

Ook in 2015 bestelde OCMW Anzegem gratis levensmiddelen bij de FEAD. 19 alleenstaanden en 9 gezinnen werden bereikt. Het reglement tot toekenning van de levensmiddelen werd echter gewijzigd. In vergelijking met vroeger werd slechts één categorie weerhouden, namelijk mensen waarvan hun inkomen zich onder de Europese Armoedegrens bevindt. De bedeling vindt maandelijks plaats op dinsdagnamiddag in de kledijwinkel. De begunstigden worden op voorhand verwittigd over het moment van afhaling. De geleverde goederen bestaan uit: melk, pasta, cornflakes, zalm in blik, rundsstoofvlees,

Actie: ACT28-1419: OCMW Anzegem zet aan tot beweging en een gezonde levensstijl

Uitvoeringstrend: ▷ Volgens plan

Evaluatie:

Slechts 14% van de 11-jarige meisjes beweegt voldoende. OCMW Anzegem organiseert jaarlijks een gezonde maaltijd voor de kwetsbare doelgroep. De focus wordt gelegd op een gezonde levensstijl en beweging. Er wordt voorzien in de aankoop van stappentellers die bij het OCMW ontleend kunnen worden. OCMW Anzegem streeft ernaar 15 gezinnen te bereiken. In november 2015 werd een gezond ontbijt georganiseerd om gezinnen te sensibiliseren. 16 gezinnen namen deel aan het ontbijt. Het ging hierbij om 23 volwassenen en 8 kinderen. Er werd laagdrempelige info geboden over gezonde voeding en beweging. 6 stappentellers werden uitgeleend om de gezinnen te drukken op het belang van beweging. De gezinnen hielden een maand lang hun dagelijks aantal stappen bij. Via een stellingenspel werden deelnemers op een laagdrempelige manier geïnformeerd over gezonde voedingsgewoontes.

AP1-1419: OCMW Anzegem voert een preventief gezondheidsbeleid

		Jaarrekening	Eindbudget	Initieel budget
Exploitatie	Uitgaven	4.171,12	5.495,00	4.795,00
	Ontvangsten	1.110,00	1.050,00	1.050,00
	Saldo	-3.061,12	-4.445,00	-3.745,00
OCMW Anzegem promoot het gebruik van seizoensgebonden groenten en fruit	Uitgaven	1.223,43	2.100,00	1.700,00
	Saldo	-1.223,43	-2.100,00	-1.700,00
OCMW Anzegem voert de samenwerkingsovereenkomst met LOGO uit	Uitgaven	2.640,72	3.095,00	3.095,00
	Ontvangsten	1.110,00	1.050,00	1.050,00
	Saldo	-1.530,72	-2.045,00	-2.045,00
OCMW Anzegem zet aan tot beweging en een gezonde levensstijl	Uitgaven	306,97	300,00	0,00
	Saldo	-306,97	-300,00	0,00

Actieplan: AP2-1419: OCMW Anzegem biedt preventieve gezinsondersteuning

Evaluatie:

Het OCMW wenst proactief in te zetten op kinderarmoede en wenst in te zetten op een integrale benadering van het eigen cliënteel om op die manier de krachten binnen het gezin te versterken.

Actie: ACT4-1419: OCMW Anzegem pakt jaarlijks minstens 2 dossiers met kinderlast actief aan

Uitvoeringstrend: ▷ Volgens plan

Evaluatie:

Sinds 1 juli 2014 werd een halftijds personeelslid binnen het kader van de sociale maribel ingezet in de bestrijding van kinderarmoede. Dit personeelslid is de centrale brugfiguur in hulpverlening aan kansarme kinderen.

De gezinnen in schuldhulpverlening werden door de maatschappelijk werker benaderd door middel van een outreachende aanpak waarbij extra werd ingezet op huisbezoeken. De huisbezoeken focusten zich valkuilen en sterktes binnen een gezin. Doelstelling is om vragen te detecteren en te verduidelijken, maar ook om rechten van kinderen volledig uit te putten. We denken daarbij aan het recht op verhoogde kinderbijslag, het recht op een studietoelage, maar ook het recht van elk kind op een passende en zinvolle vrijetijdsbesteding.

Een nieuwe infobrochure met alle rechten en alle aanbod steunverlening aan kansarme kinderen binnen het OCMW werd opgesteld en persoonlijk toegelicht.

1 kind nam deel aan een uitstap naar zee gesponsord door Kiwanis.

Actie: ACT27-1419: OCMW Anzegem bouwt opvoedingsondersteuning en huiswerkbegeleiding van kinderen in kansarmoede uit

Uitvoeringstrend: ▷ Volgens plan

Evaluatie:

Kinderen uit kansarme milieus ondervinden dikwijls extra moeilijkheden om mee te kunnen op school. De omstandigheden thuis verhinderen bijvoorbeeld dat ze rustig hun huiswerk kunnen maken, gezinsproblemen nemen ze mee naar school, ouders ondersteunen de kinderen soms minder.

Op 18 december 2014 werd een samenwerkingsovereenkomst met vzw Katrol ondertekend en goedgekeurd op de Raad voor Maatschappelijk Welzijn. Doelstelling is om proactief gezinnen binnen het eigen cliënteel te benaderen en in te spelen op vragen naar opvoedingsondersteuning.

Studenten hoger onderwijs uit een pedagogische en /of sociale studierichting volgen één kind uit een kansarm milieu intensief. De focusgroep zijn kinderen uit de 3e kleuterklas, uit het 1e of 2e leerjaar. Onder begeleiding en opvolging van een professionele medewerker gaan ze tweemaal per week studieondersteuning aan huis verlenen bij kwetsbare gezinnen, dit gedurende drie maanden. Met Katrol hopen we een studiecultuur te installeren binnen kwetsbare gezinnen. Dit wil zeggen een plaats, een tijdstip en aandacht voor schoolwerk en onderwijs.

De maatschappelijk werker is het ankerfiguur en vormt de brug tussen student, ouders en kinderen. De ankerfiguur gaat op huisbezoek bij de gezinnen om over de kinderen en het huiswerk te praten, maar er is ook ruimte voor andere vragen en problemen. Het is haar taak om het gezin dan naar de juiste dienst door te verwijzen. Daarnaast wordt er wekelijks met de studenten samen gezeten om de evolutie en problemen binnen het gezin te bespreken.

In 2015 werden 4 studenten ingezet om een Katrol stage uit te voeren. Er werd opvoedingsondersteuning geboden aan 6 gezinnen. In de periode van februari 2015 tot en met mei 2015 werd ondersteuning geboden aan 3 gezinnen met een totaal van 7 aanwezige kinderen.

In de periode van oktober 2015 tot en met december 2015 werden 3 gezinnen bereikt met een totaal van 8 aanwezige kinderen. De stages werden zowel door de studenten, ouders, en kinderen als positief geëvalueerd.

De lagere scholen binnen de gemeente werden op ... uitgenodigd op een infovergadering om de Katrolwerking voor te stellen. Hoewel de interesse hoog was, kon nog geen gezin toegeleid worden. Gezinnen werden doorgestuurd, maar haakten af... Toch blijven we de scholen warm houden om gezinnen door te verwijzen en te motiveren tot de opvoedingsondersteuning om op die manier verborgen kinderarmoede te detecteren en te counteren.

Er werd educatief materiaal aangekocht om de studenten hulpmiddelen aan te reiken gedurende hun begeleiding. De vzw Katrol schonk een ruim pakket educatief speelgoed aan OCMW Anzegem om mee te nemen binnen de begeleidingstrajecten.

Actie: ACT29-1419: OCMW Anzegem richt een pamperbank op

Uitvoeringstrend: ▷ Volgens plan

Evaluatie:

Het OCMW gaat een samenwerkingsovereenkomst aan met Samen Sterker en start met de oprichting van een plaatselijke pamperbank. De pamperbank wil de kosten voor luiers voor een gezin in armoede drukken door de herverdeling van

luieroverschotten. Deze overschotten worden ingezameld bij de lokale bevolking, gesorteerd en verkocht aan mensen in armoede à rato van € 1 voor 25 stuks. Inzamelboxen dienen aangekocht te worden. Om van start te gaan zullen enkele luiermaten extra aangekocht moeten worden. Via projectsubsidies van Huis van het Kind konden deze middelen aangekocht worden.

AP2-1419: OCMW Anzegem biedt preventieve gezinsondersteuning

		Jaarrekening	Eindbudget	Initieel budget
Exploitatie	Uitgaven	281,09	700,00	1.000,00
	Saldo	-281,09	-700,00	-1.000,00
OCMW Anzegem bouwt opvoedingsondersteuning en huiswerkbegeleiding van kinderen in kansarmoede uit	Uitgaven	281,09	300,00	1.000,00
	Saldo	-281,09	-300,00	-1.000,00
OCMW Anzegem richt een pamberbank op	Uitgaven	0,00	400,00	0,00
	Saldo	0,00	-400,00	0,00

Actieplan: AP3-1419: OCMW Anzegem ondersteunt sociale en culturele participatie van kinderen in de maatschappij

Evaluatie:

Deelname aan het culturele leven lijkt voor mensen in armoede vaak niet aantrekkelijk en/of financieel niet haalbaar. Cultuurparticipatie voor armen is echter wel degelijk zinvol en essentieel. Een sociaal en cultureel leven plaatst het dagelijkse leven in een ander perspectief en biedt zingeving aan het bestaan. Het haalt mensen uit hun isolement, versterkt hun sociaal netwerk en versterkt hun draagkracht.

Actie: ACT6-1419: OCMW Anzegem ondersteunt sociale en culturele participatie van kinderen in de maatschappij

Uitvoeringstrend: ▷ Volgens plan

Evaluatie:

OCMW Anzegem gaf € 3.130,63 uit ter ondersteuning van de sociale en culturele participatie van kinderen in de maatschappij. € 2.047,50 hiervan wordt door de Vlaamse Overheid gefinancierd. Op die manier probeert het OCMW Anzegem de sociale en culturele kloof te dichten.

OCMW Anzegem leidt mensen actief toe tot het Steunpunt Vakantieparticipatie. Mensen met financiële moeilijkheden kunnen aan een sociaal tarief genieten van een daguitstap of vakantie.

AP3-1419: OCMW Anzegem ondersteunt sociale en culturele participatie van kinderen in de maatschappij

		Jaarrekening	Eindbudget	Initieel budget
Exploitatie	Uitgaven	3.130,63	3.500,00	3.500,00
	Ontvangsten	2.047,50	2.250,00	2.250,00
	Saldo	-1.083,13	-1.250,00	-1.250,00
OCMW Anzegem ondersteunt sociale en culturele participatie van kinderen in de maatschappij	Uitgaven	3.130,63	3.500,00	3.500,00
	Ontvangsten	2.047,50	2.250,00	2.250,00
	Saldo	-1.083,13	-1.250,00	-1.250,00

Beleidsdoelstelling: BD2-1419: OCMW Anzegem investeert in preventie en aanpak van problematische schuldenlast

Kwalitatief:

Een duurzame schuldhulpverlening vereist een brede blik. Problematische schulden hebben meestal diverse oorzaken. Overbesteding, gebrek aan financiële competenties, een te laag inkomen, een onregelmatig inkomen, veranderingen in leefomstandigheden (echtscheiding of verlies van job, ziekte of overlijden van partner, gezinsleden,.....) behoren tot de mogelijke risico's.

Materiële zorgen leiden ook vaak tot relationele problemen, statusverlies en een verminderd zelfvertrouwen. Het beschikbaar inkomen, bestedingspatroon en gebrek aan vaardigheden brengen mensen in armoede.

Binnen de energiemarkt valt op dat steeds meer gezinnen niet bij een commerciële leverancier terecht kunnen, maar terugvallen

op de netbeheerders om in hun elektriciteits- en gasbehoefte te voorzien. Ook het aantal budgetmeters voor elektriciteit kent een duidelijk stijgende lijn.

De groep die bij het OCMW terecht komt, vertoont steeds grotere verscheidenheid. Iedereen, jong en oud, werklozen en tweeverdieners, arm en rijk, is vatbaar voor overmatige schulden. De huidige consumptiemaatschappij brengt uitdagingen met zich mee met neveneffecten waar bepaalde groepen mensen niet tegen zijn opgewassen.

Evaluatie:

OCMW Anzegem wordt geconfronteerd met een diverse groep van hulpvragers met een verscheiden problematiek. De huidige consumptiemaatschappij brengt uitdagingen met zich mee waar kwetsbare doelgroepen vaak niet tegen opgewassen zijn.

Actieplan: AP4-1419: OCMW Anzegem stelt zelfredzaamheid als uiteindelijk doel in elk dossier

Evaluatie:

OCMW Anzegem bewerkstelligt een mentaliteitswijziging bij de cliënt en spoort hem aan zijn verantwoordelijkheid maximaal op te nemen voor zijn financieel uitgavenpatroon. Sociale dossiers worden geëvalueerd en beoordeeld met het oog op de afbouw van het budgetbeheer en het empoweren van de cliënt.

Actie: ACT7-1419: OCMW Anzegem streeft ernaar jaarlijks minstens 1 cliënt van de sociale dienst zelfredzaam te maken

Uitvoeringstrend: ▷ Volgens plan

Evaluatie:

OCMW Anzegem wil de cliënten empoweren door maximaal in te zetten op de financiële verantwoordelijkheid en de vaardigheden van de client zelf. Binnen de schuldhulpverlening werden 2 dossiers budgetbeheer afgebouwd en omgeschakeld naar een nazorgtraject van budgetbegeleiding. Via een intensieve wisselwerking tussen maatschappelijk werker en cliënt poogt OCMW Anzegem een duurzaam budgetmanagement te bekomen.

Actie: ACT8-1419: OCMW Anzegem neemt deel aan het groepswerk TIPS en TRICS met CAW Stimulans en OCMW Waregem

Uitvoeringstrend: ▷ Volgens plan

Evaluatie:

De Raad voor Maatschappelijk Welzijn van 16 april 2015 besliste het samenwerkingsakkoord Budget In Zicht opnieuw goed te keuren. Binnen dit partnership slaan CAW, OCMW's uit de regio Zuid-West-Vlaanderen, en de vereniging waar armen het woord nemen de handen in elkaar. Voor de periode van 2016-2020 werd een nieuw beleidsplan opgesteld met als kerndoelstelling om structurele schuldenlast te voorkomen en terug te dringen via preventie-initiatieven en via de uitbouw van een kwaliteitsvolle en integrale schuldhulpverlening. Op die manier wenst de regio bij te dragen tot een verhoging van de financiële verantwoordelijkheid van burgers met specifieke aandacht voor de meest kwetsbare groepen.

In maart 2015 werd in cluster met het OCMW van Waregem een groepswerk georganiseerd. 7 cliënten van OCMW Anzegem werden toegeleid om deel te nemen aan het groepswerk. Het groepswerk werd geleid door een educatief medewerker van het CAW en een maatschappelijk werker van OCMW Anzegem en/of Waregem. Het groepswerk vond plaats in het OCMW van Waregem en bestond uit 5 sessies.

Het groepswerk werd als positief geëvalueerd. 1 deelnemer slaagde erin zijn budgetbeheer af te bouwen naar budgetbegeleiding.

Actie: ACT9-1419: OCMW Anzegem leert cliënten omgaan met PC-Banking

Uitvoeringstrend: ▷ Volgens plan

Evaluatie:

OCMW Anzegem stimuleert de cliënten in budgetbeheer om de betalingen te volgen via PC Banking, teneinde deze uiteindelijk zelf uit te voeren.

Om de vaardigheden van de cliënt te verhogen, worden oefensessies op de openbare PC aangeboden onder begeleiding van een maatschappelijk werker.

AP4-1419: OCMW Anzegem stelt zelfredzaamheid als uiteindelijk doel in elk dossier

		Jaarrekening	Eindbudget	Initieel budget
Exploitatie	Uitgaven	0,00	0,00	175,00
	Saldo	0,00	0,00	-175,00
OCMW Anzegem neemt deel aan het groepswerk TIPS en TRICS met CAW Stimulans en OCMW Waregem	Uitgaven	0,00	0,00	175,00
	Saldo	0,00	0,00	-175,00

Actieplan: AP5-1419: OCMW Anzegem heeft oog voor nazorg en terugvalpreventie

Evaluatie:

OCMW Anzegem investeert in educatief materiaal om cliënten aan te zetten hun eigen gelden te beheren. Het materiaal is gebruiksvriendelijk en is voorzien van een uitleg in een eenvoudig taalgebruik. OCMW Anzegem investeert in vormingswerk op maat van de cliënt om de zelfredzaamheid te verhogen.

Actie: ACT10-1419: OCMW Anzegem biedt nazorg aan cliënten die zelfredzaam geworden zijn

Uitvoeringstrend: ▷ Volgens plan

Evaluatie:

OCMW Anzegem biedt minstens zes maanden nazorg aan cliënten die zijn overgestapt van budgetbeheer naar budgetbegeleiding. Cliënten krijgen educatieve tools aangereikt om zelf hun vermogen te beheren. Het gebruik van een budgetplanner wordt uitgelegd en een budgetmap wordt aangemaakt. Er is een maandelijks onderhoud met de maatschappelijk werker om de opvolging te verzekeren.

Actieplan: AP6-1419: OCMW Anzegem sensibiliseert jongeren

Evaluatie:

Steeds meer jongeren geraken in financiële problemen. Jongeren groeien op in een consumptiemaatschappij, zijn gevoelig voor reclame en volgen trends. De stap naar leningen en overmatige schuldenlast is snel gezet. OCMW Anzegem wil hen sensibiliseren en hen een realistisch toekomstbeeld schetsen. Hoeveel kost een huurwoning? Hoeveel bedraagt de maandelijkse energiefactuur? Wat hou ik op het einde van de maand over in mijn portemonnee,...

Actie: ACT11-1419: OCMW Anzegem organiseert een budgetbeurs voor scholieren in Anzegem

Uitvoeringstrend: ▷ Volgens plan

Evaluatie:

Het OCMW Anzegem verwelkomde 2 klassen en ontving 14 leerlingen uit het Sint-Vincentius instituut (7de jaar) in het kader van de Budgetbeurs. De mobiele budgetbeurs wordt jaarlijks opgesteld in het OCMW van Waregem voor de scholengemeenschap van Waregem. Gezien heel wat jongeren uit Anzegem school lopen in Waregem, verleende één maatschappelijk werker medewerking aan de begeleidingen.

De Budgetbeurs richt zich tot leerlingen van de laatste graad secundair onderwijs en wil jonge mensen op een leuke, niet-schoole manier prijsbewust maken, leren omgaan met geld. Het is een levenswegparcours dat de jongeren afleggen in de vorm van een spel. Vanuit een rollenspel maken ze keuzes en worden ze uitgedaagd de portemonnee gezond te houden, bijvoorbeeld een auto kopen, een woning huren of kopen, instaan voor dagelijkse boodschappen....

AP6-1419: OCMW Anzegem sensibiliseert jongeren

		Jaarrekening	Eindbudget	Initieel budget
Exploitatie	Uitgaven	39,10	250,00	250,00
	Saldo	-39,10	-250,00	-250,00
OCMW Anzegem organiseert een budgetbeurs voor scholieren in Anzegem	Uitgaven	39,10	250,00	250,00
	Saldo	-39,10	-250,00	-250,00

Beleidsdoelstelling: BD3-1419: OCMW Anzegem streeft naar een verhoging van de activiteitsgraad van de kansgroepen

Kwalitatief:

Mensen in armoede toeleiden naar werk is een hele uitdaging, zowel voor de begeleiders als voor de werkzoekenden. Nadien wacht een nieuwe uitdaging. Hoe kan ervoor worden gezorgd dat de tewerkstelling duurzaam is? Eén van de voornaamste vaststellingen is dat de 'klassieke' trajectbegeleiding, met voornamelijk de focus op tekortkomingen inzake opleiding en werkervaring, voor mensen in armoede doorgaans niet werkt. Een geïntegreerde aanpak op maat, waarbij zowel de aandacht gaat naar het thema werk als naar welzijnsgerelateerde thema's blijkt meer aangewezen om het pad naar het werk te effenen.

Evaluatie:

Activering blijft één van de belangrijkste middelen in de strijd tegen armoede. Desalniettemin is ook respect noodzakelijk voor een zekere restgroep die niet of zeer moeilijk inzetbaar is op de reguliere markt. Ook voor hen dient een zinvolle dagbesteding te worden gezocht, zoals vrijwilligerswerk of andere. Zo betrokken we 1 persoon in de jaarlijkse voorbereiding van de ontmoetingsnamiddag. 2 personen werden ingezet om via vrijwilligerswerk ondersteuning te bieden binnen de karweidienst. Wat het cliënteel in budgetbeheer betreft, stellen we vast dat 1/3 inkomsten verwerft uit arbeid en 2/3 een vervangingsinkomen geniet. Het aantal leefloontrekkers in Anzegem is zeer laag (8 op 31 december 2015) in verhouding met de buurgemeenten en het Vlaams Gewest in het algemeen.

Actieplan: AP7-1419: OCMW Anzegem bouwt mee aan de regionale activeringsstrategie

Evaluatie:

OCMW Anzegem neemt actief deel aan regionale overlegfora. Krachten worden gebundeld, expertise wordt opgebouwd en hinderpalen worden gesignaleerd. Er worden gezamenlijke acties gecreëerd om de activeringsaanpak te bevorderen.

Actie: ACT13-1419: OCMW Anzegem neemt deel aan de acties die de netwerking op het grondgebied bevorderen

Uitvoeringstrend: ▷ Volgens plan

Evaluatie:

Driemaandelijks wordt een werkoverleg georganiseerd met werkwinkel Waregem, en alle lokale tewerkstellingsactoren binnen het clustergebied Deerlijk-Waregem-Anzegem-Wielsbeke. Zowel PWA medewerkers, personeelsverantwoordelijken, OCMW trajectbegeleiders en VDAB trajectbegeleiders zijn aanwezig. Dankzij dit overlegplatform wint het bestuur aan praktische informatie, vorming, intervisie.

OCMW Anzegem neemt deel aan het lerend netwerk. Alle trajectbegeleiders van regio Zuid-West-Vlaanderen zijn aanwezig. De samenwerking levert een grote meerwaarde op in de zoektocht naar werk.

Actie: ACT14-1419: OCMW Anzegem werkt samen met Mentor

Uitvoeringstrend: ▷ Volgens plan

Evaluatie:

OCMW Anzegem zorgt voor de toeleiding van 1 à 2 cliënten aan VZW Mentor in het kader van de ESF-oproep 'voortrajecten kwetsbare groepen'. Het betreft een tweejarig project dat zich richt op niet-bereikte kwetsbare werkzoekenden, met een focus - maar niet exclusief - op <25-jarige jongeren. 1 persoon werd toegeleid, maar haakte later af.

AP7-1419: OCMW Anzegem bouwt mee aan de regionale activeringsstrategie

		Jaarrekening	Eindbudget	Initieel budget
Exploitatie	Uitgaven	0,00	0,00	0,00
	Saldo	0,00	0,00	0,00
OCMW Anzegem neemt deel aan de acties die de netwerking op het grondgebied bevorderen	Uitgaven	0,00	0,00	0,00
	Saldo	0,00	0,00	0,00

Actieplan: AP8-1419: OCMW Anzegem zoekt naar arbeid op maat

Evaluatie:

Elk dossier met tewerkstellingsproblematiek dient proactief aangepakt te worden, stap voor stap en op maat van de hulpvrager. In 2015 werd er samengewerkt met externe partners, werd er een basis gelegd voor een praktisch stappenplan. 1 persoon ging aan de slag binnen de PWA arbeid bij lokale werkgevers. Ook 4 asielzoekers werden ingezet binnen de PWA arbeid bij een lokale werkgever. 3 personen werden doorverwezen naar aan activiteitencentrum om een zinvolle dagbesteding te vinden. 4 personen werd ingezet binnen de vrijwilligerswerking van het OCMW. 1 persoon verkreeg een socio-professionele vrijstelling op het leefloon teneinde een deel van de beroepsinkomsten vrij te stellen. 2 cliënten werden toegeleid tot het Werk-Welzijnstraject van de VDAB. Binnen het groepswerk wordt gewerkt rond een aantal randvoorwaarden zoals mobiliteit, kinderopvang, verslaving, psychische problematiek, ... Informatie rond tewerkstellingsmaatregelen alsook individuele sollicitatietraining wordt aangeboden.

Actie: ACT15-1419: OCMW Anzegem zet in op W²

Uitvoeringstrend:  In uitvoering

Evaluatie:

Het W² dossier (werk en welzijn) beoogt tewerkstelling van mensen die moeilijk werk vinden in het reguliere arbeidscircuit en begeleiding op maat nodig hebben. Het decreet voor een nieuw beleidskader houdende werk- en zorgtrajecten werd aangenomen in het Vlaams Parlement op 23 april 2014. On afwachting van verdere uitvoeringsbesluiten wordt binnen de lopende projecten nog verder geëxperimenteerd met methodieken, registratie en stages. OCMW Anzegem volgt de experimenten op en streeft naar de participatie van de sociaal zwakkeren binnen de samenleving.

Vanaf 1 januari 2015 ging het maatwerkdecreet in voege. De doelstelling is om mensen met een grote afstand tot de arbeidsmarkt (arbeidshandicap, multiple problematiek of personen met een medische, mentale, psychische en psychiatrische beperking (MMPP)) toe te leiden. De VDAB of een gespecialiseerde partner zoals de gespecialiseerde arbeidsonderzoeksdienst (GA) staat in voor de screening naar arbeidsmogelijkheden. Het OCMW treedt hierbij op als indiceringsconsulent. De eindbeslissing of een cliënt al dan niet W² activeringstraject kan aanvatten, ligt in de handen van de VDAB.

Actieplan: AP9-1419: OCMW Anzegem stelt tewerk in sociale economieprojecten

Evaluatie:

OCMW Anzegem wenst activering te hanteren als hefboom om mensen uit de armoede te tillen. Dit door extra inzet van middelen om tewerkstellingsplaatsen te creëren voor mensen met een grote afstand tot de arbeidsmarkt.

Actie: ACT16-1419: OCMW Anzegem probeert jaarlijks 4 personen via artikel 60§7 te activeren en nazorg te bieden

Uitvoeringstrend:  Volgens plan

Evaluatie:

Het OCMW stelt zelf mensen te werk via art60§7.

Tewerkstelling overeenkomstig artikel 60§7 is een vorm van maatschappelijke dienstverlening waarbij het OCMW een baan bezorgt aan de hulpvrager om het volledige voordeel van bepaalde sociale uitkeringen te verkrijgen. De doelgroep bestaat meestal uit meervoudig kansarmen die niet beschikken over een arbeidsattitude, een opleiding of werkervaring. De begeleiding op de werkvloer en deze van de maatschappelijk werker is vaak arbeidsintensief maatwerk.

Eén tewerkstelling was bij de externe organisatie kringloopwinkel Kortrijk.

De nieuwe tewerkstelling in mei was bij externe organisatie VZW Ter Berk.

In totaal werd voor deze tewerkstellingsvorm € 28.270,40 betaald aan loon.

De teruggave van het ministerie sociale economieproject bedraagt € 20.879,72 en de teruggave artikel 60§7 bedraagt € 7.223,75

Op heden zijn er 1,16 VE toegekende erkende arbeidsplaatsen binnen de sociale economie.

Actie: ACT17-1419: OCMW Anzegem neemt deel aan het regionaal sociaal economieproject

Uitvoeringstrend:  In uitvoering

Evaluatie:

Vanuit ROSE, het regionaal overleg Sociale Economie Zuid-West-Vlaanderen is er opdracht gegeven aan de VVSG om na te gaan hoe de dienstverlening naar werkzoekenden kan geoptimaliseerd worden met de participatieladder als leidraad. De kick-off werd gegeven op 4 december 2014. OCMW Anzegem vormt een cluster met Deerlijk, Waregem en Avelgem.

AP9-1419: OCMW Anzegem stelt tewerk in sociale economieprojecten

		Jaarrekening	Eindbudget	Initieel budget
Exploitatie	Uitgaven	28.270,40	38.173,00	87.338,00
	Ontvangsten	28.103,47	28.500,00	63.762,00
	Saldo	-166,93	-9.673,00	-23.576,00
OCMW Anzegem probeert jaarlijks 4 personen via artikel 60§7 te activeren en nazorg te bieden	Uitgaven	28.270,40	38.173,00	87.338,00
	Ontvangsten	28.103,47	28.500,00	63.762,00
	Saldo	-166,93	-9.673,00	-23.576,00

Beleidsdoelstelling: BD4-1419: OCMW Anzegem zet zich in op een meer kwalitatief wonen voor kwetsbare groepen

Kwalitatief:

Steeds meer kwetsbare groepen (zoals psychiatrische patiënten, personen met een verstandelijke problematiek en/of verslavingsproblematiek, maatschappelijk kwetsbare jonge volwassenen, kwetsbare ouderen, alleenstaanden) komen op de woninghuurmarkt terecht. Helaas soms een verhaal van korte duur. Slechte woningen, gebrekkig onderhouden, niet geïsoleerd, doen mensen vaak verhuizen in hun zoektocht naar beter met alle kosten van dien.

Via een intensieve begeleiding van cliënten moet voor de problematische huisvestingssituatie een meer structurele oplossing gezocht worden om de (huur)woning te behouden en te verbeteren.

Evaluatie:

OCMW Anzegem benadert armoede in de ruime zin en wenst aandacht te geven aan alle deelproblematieken. Woon –en energiekosten nemen een grote hap uit het budget van de cliënt. OCMW Anzegem neemt zijn rol op om bewustwording bij cliënten teweeg te brengen. De klemtoon ligt hierbij op sensibilisering van rationeel energieverbruik. Via repetitieve inzet wenst OCMW Anzegem gedragsverandering bij de cliënt teweeg te brengen. De hulpvrager wordt bij slechte of dure behuizing systematisch ingeschreven bij de sociale huisvestingsmaatschappij.

Actieplan: AP10-1419: OCMW Anzegem bestrijdt energiearmoede

Evaluatie:

Ongeveer 750.000 gezinnen in België, of zowat een op de zeven huishoudens, hebben af te rekenen met energiearmoede. Dat blijkt uit een onderzoek van de FOD Economie. Mensen hebben moeite met de betaling van hun facturen. De hoge energiekosten zijn te wijten aan een stijging van energieprijzen, de kwaliteit van de woningen en de kwaliteit van de huishoudtoestellen. OCMW Anzegem zet structurele maatregelen in.

Actie: ACT18-1419: OCMW Anzegem zorgt voor een systematische doorverwijzing naar energiesnoeiers voor een energiescan

Uitvoeringstrend:

▷ Volgens plan

Evaluatie:

Binnen de gemeente Anzegem werden 64 basisenergiescans uitgevoerd en één opvolgscan. 8 gezinnen konden genieten van de sociale dakisolatiepremies.

Omdat energie een grote hap uit het maandbudget neemt, werd ingezet op meerdere domeinen om de energiekost van de cliënt te drukken:

- Op 15 september voerden de energiesnoeiers Zuid-West-Vlaanderen een Ecospanningsactie in Vichte. De energiesnoeiers meten de bandenspanning van de wagens en brengen, indien nodig, de banden terug op juiste spanning. Meer dan 80 % van de wagens rijdt immers met banden die onvoldoende opgepompt zijn. Hierdoor verbruiken de wagens meer brandstof dan nodig. Dit kan oplopen tot een tankbeurt per jaar. 48 wagens werden nagekeken.
- Om de burger maximaal te informeren en te sensibiliseren werd op 14 oktober 2015 in samenwerking met de gemeente een Energie-fit sessie georganiseerd waarin spaartips en gedragstips om energie te besparen werden aangereikt.

Actie: ACT19-1419: OCMW Anzegem stimuleert groepsaankopen energie

Uitvoeringstrend: ■ Geblokkeerd

Evaluatie:

Met de groepsaankoop energie wil de Provincie West-Vlaanderen haar inwoners de kans bieden om te besparen op de energierekening. Door een groot volume gezamenlijk aan te kopen via een openbare veiling kan een gunstigere prijs worden bedongen dan bij een individuele overstap.

Eind 2014 – begin 2015 werden 103 mensen ingeschreven om een offerte te ontvangen (73 via het loket bij het OCMW en 30 via het gemeentebestuur). Hiervan zijn 51 gezinnen effectief overgestapt naar de goedkopere leverancier.

Hoewel energie een grote hap uit het gezinsbudget neemt en de bestrijding van energiearmoede essentieel is, nam OCMW Anzegem in 2015 niet langer de loketfunctie op zich.

Actie: ACT20-1419: OCMW Anzegem voert bij elk dossier de V-test uit

Uitvoeringstrend: ▷ Volgens plan

Evaluatie:

V-test maakt een objectieve vergelijking tussen de verschillende elektriciteits- en aardgasproducten van alle energieleveranciers in Vlaanderen. De maatschappelijk werker bekijkt in elk dossier de uitgaven voor energie. De voordeligste leverancier wordt bepaald door middel van de V-test of deelname aan de groepsaankoop (zie hierboven). De V-test wordt standaard opgenomen tijdens de energiescan van de Energiesnoeiërs.

Actie: ACT21-1419: OCMW Anzegem promoot de Vlaamse energielening bij kansengroepen

Uitvoeringstrend: ▷ Volgens plan

Evaluatie:

In 2009 is het OCMW toegetreden tot het Fonds ter Reductie van de Globale Energiekost, waarbij Anzegemnaars een goedkope lening tegen 2% of wanneer men tot de doelgroep behoort zelfs een renteloze lening kan aangaan om energiebesparende werken aan de woning uit te voeren.

In de raad voor maatschappelijk welzijn van 20 november 2014 werd OCMW Kortrijk voorgedragen als lokale entiteit voor het Vlaams Energie Agentschap (VEA) in het kader van het toekennen van energieleningen. OCMW Anzegem sloot met ingang van 1 februari 2015 een samenwerkingsovereenkomst af met OCMW Kortrijk. W13, de interlokale OCMW-vereniging Zuid-West-Vlaanderen droeg zich voor tot erkenning van het energiehuis. Er werd een samenwerkingsovereenkomst afgesloten tussen de diverse lokale besturen en W13 als energiehuis.

In 2015 werd er binnen de doelgroep 1 aanvraag ingediend. De dossiers van de doelgroep (renteloze leningen) worden opgevolgd door het OCMW. 1 renteloze lening werd toegekend.

Beleidsdoelstelling: BD5-1419: OCMW Anzegem bouwt aan een levensloop-zorgtraject voor senioren

Kwalitatief:

Het OCMW heeft steeds bijzondere aandacht besteed aan de senioren door de organisatie van de thuiszorgdiensten en door samenwerking met andere disciplines in de zoektocht naar zorg op maat.

Het OCMW stippelt het zorgtraject uit voor ouderen op basis van de zorgketen (zelfzorg, mantelzorg, thuiszorg en residentiële zorg).

Dezelfde vragen kunnen echter ook gesteld worden voor diverse doelgroepen met zorgbehoeftes zoals personen met een handicap, jong dementerenden en psychiatrische patiënten.

In hoever zullen de 'sectorale' schotten in de toekomst doorbroken worden?

Evaluatie:

De grijze druk blijft verder stijgen door de demografische ontwikkeling en stimulans om langer thuis te blijven wonen. Dit merken we nu reeds aan de toenemende complexiteit van de zorgvragen die bij het OCMW terechtkomen. Niet alleen in de ouderenzorg maar ook in andere sectoren, zoals bijzondere jeugdzorg en bij personen met een handicap, neemt ambulante zorg toe. Het is belangrijk om de expertise hierrond te blijven verruimen en voldoende personeel hiervoor te voorzien.

Actieplan: AP11-1419: OCMW Anzegem werkt het zorgparcours uit

Evaluatie:

Wanneer de zorg bij het ouder worden toeneemt, is het belangrijk te weten welke diensten er bestaan en hoe ze kunnen worden aangesproken. De coördinatie bij de diverse thuiszorgdiensten wordt waargenomen door een maatschappelijke werker die nagaat of het voor de hulpbehoevende nog haalbaar is om thuis te blijven wonen. Deze persoon onderzoekt welke thuiszorgdiensten wenselijk zijn en zorgt voor de afstemming van de dienstverlening onderling. In 2015 werden er 314 cliënten bereikt door de poetsdienst, 93 cliënten door de maaltijdendienst en 105 cliënten door de karweidienst.

*Actie: ACT23-1419: OCMW Anzegem organiseert zorgoverleggen in het kader van thuiszorgbeleid*Uitvoeringstrend: ▷ Volgens plan

Evaluatie:

In 2015 vonden 9 overleggen met GDT-zorgplan en 2 overleggen zonder GDT-zorgplan plaats. GDT-overleg is een multidisciplinair overleg in de thuiszorg dat door de overheid wordt gesubsidieerd wanneer is voldaan aan bepaalde criteria. 28 lopende dossiers werden opgevolgd.

*Actie: ACT24-1419: OCMW Anzegem gaat een samenwerkingsverband aan inzake logistieke hulp met Mandel Leie*Uitvoeringstrend: ⌘ Vertraagd

Evaluatie:

De openbare poets –en karweidiensten van de OCMW's waar geen dienst voor gezinszorg en aanvullende thuiszorg is, krijgen binnen dit decreet de mogelijkheid om een erkenning aan te vragen als Dienst voor Logistieke Hulp. Enkel de facturen van erkende diensten zullen in de toekomst in aanmerking komen voor de maximumfactuur. OCMW Ingelmunster is de enige in Midden en Zuid-West-Vlaanderen die een door de Vlaamse gemeenschap erkende dienst gezinszorg heeft. OCMW Anzegem besliste regionaal samen te werken. Het regionaal samenwerkingsverband inzake logistieke hulp met Mandel Leie werd niet verder uitgewerkt daar de overheid de regelgeving betreffende de maximumfactuur nog niet in voege bracht.

Overzicht filtering

Uitvoeringstrend:

Enkel openstaande

Inhoudstafel

BD1-1419: OCMW Anzegem bestrijdt kinderarmoede	1
AP1-1419: OCMW Anzegem voert een preventief gezondheidsbeleid	1
AP2-1419: OCMW Anzegem biedt preventieve gezinsondersteuning	2
AP3-1419: OCMW Anzegem ondersteunt sociale en culturele participatie van kinderen in de maatschappij	4
BD2-1419: OCMW Anzegem investeert in preventie en aanpak van problematische schuldenlast	4
AP4-1419: OCMW Anzegem stelt zelfredzaamheid als uiteindelijk doel in elk dossier	5
AP5-1419: OCMW Anzegem heeft oog voor nazorg en terugvalpreventie	6
AP6-1419: OCMW Anzegem sensibiliseert jongeren	6
BD3-1419: OCMW Anzegem streeft naar een verhoging van de activiteitsgraad van de kansengroepen	6
AP7-1419: OCMW Anzegem bouwt mee aan de regionale activeringsstrategie	7
AP8-1419: OCMW Anzegem zoekt naar arbeid op maat	7
AP9-1419: OCMW Anzegem stelt tewerk in sociale economieprojecten	8
BD4-1419: OCMW Anzegem zet zich in op een meer kwalitatief wonen voor kwetsbare groepen	9
AP10-1419: OCMW Anzegem bestrijdt energiearmoede	9
BD5-1419: OCMW Anzegem bouwt aan een levensloop-zorgtraject voor senioren	10
AP11-1419: OCMW Anzegem werkt het zorgparcours uit	11

Doelstellingenrekening (J1)

Periode: 2015

OCMW Anzegem (NIS 34002)

Lieven Bauwensstraat 40 - 8570 Anzegem

Secr.: Frieda Maes

Fin. beheerder: Steven Cuvelier

	Jaarrekening			Eindbudget			Initieel budget		
	Uitgaven	Ontvangsten	Saldo	Uitgaven	Ontvangsten	Saldo	Uitgaven	Ontvangsten	Saldo
00: Algemene financiering	162.393,19	1.334.921,44	1.172.528,25	164.805,00	1.335.899,00	1.171.094,00	165.720,00	1.247.091,00	1.081.371,00
Overig beleid	162.393,19	1.334.921,44	1.172.528,25	164.805,00	1.335.899,00	1.171.094,00	165.720,00	1.247.091,00	1.081.371,00
Exploitatie	44.206,79	1.334.921,44	1.290.714,65	46.617,00	1.335.899,00	1.289.282,00	47.532,00	1.247.091,00	1.199.559,00
Andere	118.186,40	0,00	-118.186,40	118.188,00	0,00	-118.188,00	118.188,00	0,00	-118.188,00
01: Algemeen bestuur	519.673,24	94.641,23	-425.032,01	555.393,43	79.704,00	-475.689,43	637.710,00	93.795,00	-543.915,00
Prioritaire beleidsdoelstellingen	0,00	0,00	0,00	0,00	0,00	0,00	0,00	0,00	0,00
Exploitatie	0,00	0,00	0,00	0,00	0,00	0,00	0,00	0,00	0,00
Overig beleid	519.673,24	94.641,23	-425.032,01	555.393,43	79.704,00	-475.689,43	637.710,00	93.795,00	-543.915,00
Exploitatie	516.838,74	94.641,23	-422.197,51	536.844,00	79.704,00	-457.140,00	612.710,00	93.795,00	-518.915,00
Investerings	2.834,50	0,00	-2.834,50	18.549,43	0,00	-18.549,43	25.000,00	0,00	-25.000,00
02: Zorg en opvang	1.795.082,39	1.528.807,16	-266.275,23	2.100.739,98	1.553.490,00	-547.249,98	1.995.752,00	1.551.409,00	-444.343,00
Prioritaire beleidsdoelstellingen	35.892,34	31.260,97	-4.631,37	48.168,00	31.800,00	-16.368,00	97.108,00	67.062,00	-30.046,00
Exploitatie	35.892,34	31.260,97	-4.631,37	48.168,00	31.800,00	-16.368,00	97.108,00	67.062,00	-30.046,00
Overig beleid	1.759.190,05	1.497.546,19	-261.643,86	2.052.571,98	1.521.690,00	-530.881,98	1.898.644,00	1.484.347,00	-414.297,00
Exploitatie	1.672.030,50	1.247.096,19	-424.934,31	1.822.801,00	1.271.965,00	-550.836,00	1.861.144,00	1.334.347,00	-526.797,00
Investerings	87.159,55	250.450,00	163.290,45	229.770,98	249.725,00	19.954,02	37.500,00	150.000,00	112.500,00
Totalen	2.477.148,82	2.958.369,83	481.221,01	2.820.938,41	2.969.093,00	148.154,59	2.799.182,00	2.892.295,00	93.113,00
Exploitatie	2.268.968,37	2.707.919,83	438.951,46	2.454.430,00	2.719.368,00	264.938,00	2.618.494,00	2.742.295,00	123.801,00
Investerings	89.994,05	250.450,00	160.455,95	248.320,41	249.725,00	1.404,59	62.500,00	150.000,00	87.500,00
Andere	118.186,40	0,00	-118.186,40	118.188,00	0,00	-118.188,00	118.188,00	0,00	-118.188,00

Financiële toestand van de jaarrekening

Periode: 2015



OCMW Anzegem (NIS 34002)

Lieven Bauwensstraat 40 - 8570 Anzegem

Secr.: Frieda Maes

Fin. beheerder: Steven Cuvelier

Resultaat op kasbasis	Jaarrekening	Eindbudget	Initieel budget
I. Exploitatiebudget (B-A)	438.951,46	264.938,00	123.801,00
A. Uitgaven	2.268.968,37	2.454.430,00	2.618.494,00
B. Ontvangsten	2.707.919,83	2.719.368,00	2.742.295,00
1.b. Algemene werkingsbijdrage van andere lokale overheden	1.016.000,00	1.016.000,00	1.016.000,00
2. Overige	1.691.919,83	1.703.368,00	1.726.295,00
II. Investeringsbudget (B-A)	160.455,95	1.404,59	87.500,00
A. Uitgaven	89.994,05	248.320,41	62.500,00
B. Ontvangsten	250.450,00	249.725,00	150.000,00
III. Andere (B-A)	-118.186,40	-118.188,00	-118.188,00
A. Uitgaven	118.186,40	118.188,00	118.188,00
1. Aflossing financiële schulden	118.186,40	118.188,00	118.188,00
a. Periodieke aflossingen	118.186,40	118.188,00	118.188,00
IV. Budgettaire resultaat boekjaar (I+II+III)	481.221,01	148.154,59	93.113,00
V. Gecumuleerde budgettaire resultaat vorig boekjaar	724.986,75	724.986,75	260.730,71
VI. Gecumuleerde budgettaire resultaat (IV+V)	1.206.207,76	873.141,34	353.843,71
VII. Bestemde gelden (toestand op 31 december)	85.955,45	90.230,45	0,00
B. Bestemde gelden voor investeringen	85.955,45	90.230,45	0,00
VIII. Resultaat op kasbasis (VI-VII)	1.120.252,31	782.910,89	353.843,71

Autofinancieringsmarge	Jaarrekening	Eindbudget	Initieel budget
I. Financieel draagvlak (A-B)	481.652,58	307.640,00	167.003,00
A. Exploitatieontvangsten	2.707.919,83	2.719.368,00	2.742.295,00
B. Exploitatie-uitgaven exclusief de nettokosten van schulden (1-2)	2.226.267,25	2.411.728,00	2.575.292,00
1. Exploitatie-uitgaven	2.268.968,37	2.454.430,00	2.618.494,00
2. Nettokosten van schulden	42.701,12	42.702,00	43.202,00
II. Netto periodieke leningsuitgaven (A+B)	160.887,52	160.890,00	161.390,00
A. Netto-aflossingen van schulden	118.186,40	118.188,00	118.188,00
B. Nettokosten van schulden	42.701,12	42.702,00	43.202,00
III. Autofinancieringsmarge (I-II)	320.765,06	146.750,00	5.613,00

DE FINANCIËLE NOTA

De investeringsverrichtingen van het financiële boekjaar (J3)

Periode: 2015

OCMW Anzegem (NIS 34002)

Lieven Bauwensstraat 40 - 8570 Anzegem

Secr.: Frieda Maes

Fin. beheerder: Steven Cuvelier

	Jaarrekening		Eindbudget		Initieel budget		Saldo	Uitgaven	Ontvangsten	Saldo
	Uitgaven	Ontvangsten	Uitgaven	Ontvangsten	Uitgaven	Ontvangsten				
01: Algemeen bestuur	2.834,50	0,00	18.549,43	0,00	25.000,00	0,00	-18.549,43	25.000,00	0,00	-25.000,00
02: Zorg en opvang	87.159,55	250.450,00	229.770,98	249.725,00	37.500,00	150.000,00	19.954,02	37.500,00	150.000,00	112.500,00
Totalen	89.994,05	250.450,00	248.320,41	249.725,00	62.500,00	150.000,00	1.404,59	62.500,00	150.000,00	87.500,00

De rekening van een afgesloten investeringsenveloppe (J4)

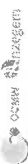

Periode: 2015

OCMW Anzegem (NIS 34002)

Lieven Bauwensstraat 40 - 8570 Anzegem

Secr.: Frieda Maes

Fin. beheerder: Steven Cuvelier

IE2-1419 Project 2/2014 - Vervangen wagen dienst maaltijden

Deel 1: UITGAVEN		Totaal aanrekeningen	Eindbudget	Initieel budget
II. Investerings in materiële vaste activa				
A. Gemeenschapsgoederen en bedrijfsmatige materiële vaste activa		19.844,00	19.850,00	25.000,00
3. Roerende goederen		19.844,00	19.850,00	25.000,00
V. TOTAAL UITGAVEN		19.844,00	19.850,00	25.000,00

Deel 2: ONTVANGSTEN		Totaal aanrekeningen	Eindbudget	Initieel budget
II. Verkoop van materiële vaste activa				
A. Gemeenschapsgoederen en bedrijfsmatige materiële vaste activa		1.500,00	1.500,00	0,00
3. Roerende goederen		1.500,00	1.500,00	0,00
V. TOTAAL ONTVANGSTEN		1.500,00	1.500,00	0,00

IE3-1419 Project 3/2014 - Verkoop sociale woning Sint-Antoniusstraat 140

Deel 1: UITGAVEN		Totaal aanrekeningen	Eindbudget	Initieel budget
II. Verkoop van materiële vaste activa				
A. Gemeenschapsgoederen en bedrijfsmatige materiële vaste activa		88.125,00	88.125,00	150.000,00
1. Terreinen en gebouwen		88.125,00	88.125,00	150.000,00
V. TOTAAL ONTVANGSTEN		88.125,00	88.125,00	150.000,00

Deel 2: ONTVANGSTEN		Totaal aanrekeningen	Eindbudget	Initieel budget
II. Verkoop van materiële vaste activa				
A. Gemeenschapsgoederen en bedrijfsmatige materiële vaste activa		88.125,00	88.125,00	150.000,00
1. Terreinen en gebouwen		88.125,00	88.125,00	150.000,00
V. TOTAAL ONTVANGSTEN		88.125,00	88.125,00	150.000,00

IE8-1419 Project 5/2014 - Aanschaf kopiemachine

Deel 1: UITGAVEN		Totaal aanrekeningen	Eindbudget	Initieel budget
II. Investerings in materiële vaste activa				
A. Gemeenschapsgoederen en bedrijfsmatige materiële vaste activa				
3. Roerende goederen				
		4.912,03	4.920,00	7.000,00
		4.912,03	4.920,00	7.000,00
V. TOTAAL UITGAVEN		4.912,03	4.920,00	7.000,00

Deel 2: ONTVANGSTEN

Er zijn geen ontvangsten

IE9-1419 Project 3/2015- Verkoop woning Oostdorp 42

Deel 1: UITGAVEN

Deel 2: ONTVANGSTEN		Totaal aanrekeningen	Eindbudget	Initieel budget
II. Verkoop van materiële vaste activa				
A. Gemeenschapsgoederen en bedrijfsmatige materiële vaste activa				
1. Terreinen en gebouwen				
		160.100,00	160.100,00	150.000,00
		160.100,00	160.100,00	150.000,00
V. TOTAAL ONTVANGSTEN		160.100,00	160.100,00	150.000,00

Liquiditeitenrekening (J5)

Periode: 2015



OCMW Anzegem (NIS 34002)

Lieven Bauwensstraat 40 - 8570 Anzegem

Secr.: Frieda Maes

Fin. beheerder: Steven Cuvelier

Resultaat op kasbasis	Jaarrekening	Eindbudget	Initieel budget
I. Exploitatiebudget (B-A)	438.951,46	264.938,00	123.801,00
A. Uitgaven	2.268.968,37	2.454.430,00	2.618.494,00
B. Ontvangsten	2.707.919,83	2.719.368,00	2.742.295,00
1.a. Belastingen en boetes	0,00	0,00	0,00
1.b. Algemene werkingsbijdrage van andere lokale overheden	1.016.000,00	1.016.000,00	1.016.000,00
1.c. Tussenkost door derden in het tekort van het boekjaar	0,00	0,00	0,00
2. Overige	1.691.919,83	1.703.368,00	1.726.295,00
II. Investeringsbudget (B-A)	160.455,95	1.404,59	87.500,00
A. Uitgaven	89.994,05	248.320,41	62.500,00
B. Ontvangsten	250.450,00	249.725,00	150.000,00
III. Andere (B-A)	-118.186,40	-118.188,00	-118.188,00
A. Uitgaven	118.186,40	118.188,00	118.188,00
1. Aflossing financiële schulden	118.186,40	118.188,00	118.188,00
a. Periodieke aflossingen	118.186,40	118.188,00	118.188,00
b. Niet-periodieke aflossingen	0,00	0,00	0,00
2. Toegestane leningen	0,00	0,00	0,00
3. Overige transacties	0,00	0,00	0,00
B. Ontvangsten	0,00	0,00	0,00
2. Terugvordering van aflossing van financiële schulden	0,00	0,00	0,00
a. Periodieke terugvorderingen	0,00	0,00	0,00
b. Niet-periodieke terugvorderingen	0,00	0,00	0,00
3. Overige transacties	0,00	0,00	0,00
IV. Budgettaire resultaat boekjaar (I+II+III)	481.221,01	148.154,59	93.113,00
V. Gecumuleerde budgettaire resultaat vorig boekjaar	724.986,75	724.986,75	260.730,71
VI. Gecumuleerde budgettaire resultaat (IV+V)	1.206.207,76	873.141,34	353.843,71
VII. Bestemde gelden (toestand op 31 december)	85.955,45	90.230,45	0,00
A. Bestemde gelden voor de exploitatie	0,00	0,00	0,00
B. Bestemde gelden voor investeringen	85.955,45	90.230,45	0,00
C. Bestemde gelden voor andere verrichtingen	0,00	0,00	0,00
VIII. Resultaat op kasbasis (VI-VII)	1.120.252,31	782.910,89	353.843,71

Bestemde gelden	Bedrag op 1/1	Mutatie		Bedrag op 31/12
		Jaarrekening	Eindbudget	
II. Investering	85.230,45	725,00	5.000,00	85.955,45
BESTLOI: Bestemde gelden t.g.v. overschot LOI-subsidie Fedasil	85.230,45	725,00	5.000,00	85.955,45
Totalen	85.230,45	725,00	5.000,00	85.955,45

**DE SAMENVATTING
VAN DE ALGEMENE
REKENINGEN**

Schema J6: Balans

OCMW Anzegem (NIS 34002)



Lieven Bauwensstraat 40 - 8570 Anzegem

Periode: 2015

Secr.: Frieda Maes

Fin. beheerder: Steven Cuvelier

ACTIVA	2015	2014
I. Vlottende activa	1.436.638,21	967.285,43
A. Liquide middelen en geldbeleggingen	1.223.384,10	777.733,19
B. Vorderingen op korte termijn	213.254,11	189.552,24
1. Vorderingen uit ruiltransacties	35.666,65	40.446,43
2. Vorderingen uit niet-ruiltransacties	177.587,46	149.105,81
C. Voorraden en bestellingen in uitvoering	0,00	0,00
D. Overlopende rekeningen van het actief	0,00	0,00
E. Vorderingen op lange termijn die binnen het jaar vervallen	0,00	0,00
II. Vaste activa	2.878.185,04	3.073.993,99
A. Vorderingen op lange termijn	0,00	0,00
1. Vorderingen uit ruiltransacties	0,00	0,00
2. Vorderingen uit niet-ruiltransacties	0,00	0,00
B. Financiële vaste activa	0,00	0,00
1. Extern verzelfstandigde agentschappen	0,00	0,00
2. Intergemeentelijk samenwerkingsverbanden en soortgelijke entiteiten	0,00	0,00
3. Publiek-Private Samenwerkingsverbanden	0,00	0,00
4. OCMW-verenigingen	0,00	0,00
5. Andere financiële vaste activa	0,00	0,00
C. Materiële vaste activa	2.873.250,06	3.064.871,80
1. Gemeenschapsgoederen	2.746.241,61	2.937.863,35
a. Terreinen en gebouwen	2.182.563,25	2.339.194,38
b. Wegen en overige infrastructuur	0,00	0,00
c. Installaties, machines en uitrusting	59.776,26	67.377,95
d. Meubilair, kantooruitrusting en rollend materieel	42.755,29	30.158,66
e. Leasing en soortgelijke rechten	461.146,81	501.132,36
f. Erfgoed	0,00	0,00
2. Bedrijfsmatige materiële vaste activa	0,00	0,00
a. Terreinen en gebouwen	0,00	0,00
b. Installaties, machines en uitrusting	0,00	0,00
c. Meubilair, kantooruitrusting en rollend materieel	0,00	0,00
d. Leasing en soortgelijke rechten	0,00	0,00
3. Overige materiële vaste activa	127.008,45	127.008,45
a. Terreinen en gebouwen	127.008,45	127.008,45
b. Roerende goederen	0,00	0,00
D. Immateriële vaste activa	4.934,98	9.122,19
III. TOTAAL ACTIVA	4.314.823,25	4.041.279,42

PASSIVA	2015	2014
I. Schulden	1.517.977,73	1.650.868,36
A. Schulden op korte termijn	472.154,30	501.448,08
1. Schulden uit ruiltransacties	326.058,59	336.983,66
a. Voorzieningen voor risico's en kosten	126.880,00	140.963,00
b. Financiële schulden	0,00	0,00
c. Diverse schulden op korte termijn uit ruiltransacties	199.178,59	196.020,66
2. Schulden uit niet-ruiltransacties	31.251,86	46.278,02
3. Overlopende rekeningen van het passief	0,00	0,00
4. Schulden op lange termijn die binnen het jaar vervallen	114.843,85	118.186,40
B. Schulden op lange termijn	1.045.823,43	1.149.420,28
1. Schulden uit ruiltransacties	959.867,98	1.064.189,83
a. Voorzieningen voor risico's en kosten	258.400,00	247.878,00
1. Pensioenen en soortgelijke verplichtingen	258.400,00	247.878,00
2. Overige risico's en kosten	0,00	0,00
b. Financiële schulden	701.467,98	816.311,83
c. Diverse schulden op lange termijn uit ruiltransacties	0,00	0,00
2. Schulden uit niet-ruiltransacties	85.955,45	85.230,45
II. Nettoactief	2.796.845,52	2.390.411,06
III. TOTAAL PASSIVA	4.314.823,25	4.041.279,42

Schema J7: Staat van opbrengsten en kosten

OCMW Anzegem (NIS 34002)



Lieven Bauwensstraat 40 - 8570 Anzegem

Periode: 2015

Secr.: Frieda Maes

Fin. beheerder: Steven Cuvelier

	2015	2014
I. Kosten	2.436.419,38	2.539.268,45
A. Operationele kosten	2.390.178,56	2.490.776,77
1. Goederen en diensten	289.013,25	315.574,70
2. Bezoldigingen, sociale lasten en pensioenen	1.637.555,10	1.683.753,64
3. Afschrijvingen, waardeverminderingen en voorzieningen	164.446,87	167.126,22
4. Specifieke kosten sociale dienst OCMW	272.110,07	299.798,88
5. Toegestane werkingssubsidies	0,00	0,00
6. Andere operationele kosten	27.053,27	24.523,33
B. Financiële kosten	43.236,68	48.491,68
C. Uitzonderlijke kosten	3.004,14	0,00
1. Minwaarden bij de realisatie van vaste activa	3.004,14	0,00
2. Toegestane investeringsubsidies	0,00	0,00
II. Opbrengsten	2.895.359,85	2.749.456,16
A. Operationele opbrengsten	2.707.123,54	2.694.584,22
1. Opbrengsten uit de werking	742.314,71	777.056,38
2. Fiscale opbrengsten en boetes	0,00	0,00
3. Werkingssubsidies	1.903.815,35	1.874.429,57
a. Algemene werkingssubsidies	1.331.628,46	1.165.882,56
b. Specifieke werkingssubsidies	572.186,89	708.547,01
4. Recuperatie specifieke kosten sociale dienst OCMW	47.142,28	29.057,02
5. Andere operationele opbrengsten	13.851,20	14.041,25
B. Financiële opbrengsten	53.302,30	54.871,94
C. Uitzonderlijke opbrengsten	134.934,01	0,00
III. Overschot of tekort van het boekjaar	458.940,47	210.187,71
A. Operationeel overschot of tekort	316.944,98	203.807,45
B. Financieel overschot of tekort	10.065,62	6.380,26
C. Uitzonderlijk overschot of tekort	131.929,87	0,00
IV. Verwerking van het overschot of tekort van het boekjaar	458.940,47	210.187,71
A. Rechthebbenden uit het overschot van het boekjaar	0,00	0,00
B. Tussenkost door derden in het tekort van het boekjaar	0,00	0,00
C. Over te dragen overschot of tekort van het boekjaar	458.940,47	210.187,71

**DE TOELICHTING BIJ
DE JAARREKENING**

**DE TOELICHTING BIJ
DE FINANCIËLE NOTA**

Toelichting bij de exploitatierekening (J2)

Verklaring van de materiële verschillen tussen de gerealiseerde ontvangsten en uitgaven en de geraamde ontvangsten en uitgaven volgens de laatste budgetwijziging

A. Saldi en benuttingspercentages van uitgaven en ontvangsten - geconsolideerd en per beleidsdomein

	Uitgaven				Ontvangsten			
	Budget	Rekening	Saldo	%	Budget	Rekening	Saldo	%
Totaal OCMW	2.454.430	2.268.968	185.462	92,44%	2.719.368	2.707.920	11.448	99,58%
00 : Algemene financiering	46.617	44.207	2.410	94,83%	1.335.899	1.334.921	978	99,93%
01 : Algemeen bestuur	536.844	516.839	20.005	96,27%	79.704	94.641	-14.937	118,74%
02 : Zorg en opvang	1.870.969	1.707.923	163.046	91,29%	1.303.765	1.278.357	25.408	98,05%

B. Duiding belangrijkste afwijken per beleidsdomein.

DOMEIN 00 : ALGEMENE FINANCIERING

Uitgaven

Totaal domein 00 :

Budget : € 46.617
Rekening : € 44.207
Saldo : € 2.410
Benuttingspercentage : 94,83%

AR 642 - Minderwaarden bij realisatie operationele vorderingen

Saldo : € 2.243
Benuttingspercentage : 10,29%
Verklaring : Er werd minder oninbaar geboekt.

Ontvangsten

Totaal domein 00 :

Budget : € 1.335.899
Rekening : € 1.334.921
Saldo : € 978
Benuttingspercentage : 99,93%

DOMEIN 01 : ALGEMEEN BESTUUR

Uitgaven

Totaal domein 01 :

Budget :	€ 536.844
Rekening :	€ 516.839
Saldo :	€ 20.005
Benuttingspercentage :	96,27%

AR 611 - Diverse energiekosten

Saldo :	€ 914
Benuttingspercentage :	82,75%
Verklaring :	Het gunstig saldo is vooral te danken aan de mindere uitgaven voor elektriciteit.

AR 615 - Kantoorkosten

Saldo :	€ 9.495
Benuttingspercentage :	81,65%
Verklaring :	Er wordt blijvend bespaard op abonnementen, er werd in 2015 een lidmaatschap opgezegd en de vervanging van de PC van de financieel beheerder werd verschoven naar begin 2016. Verder was er iets teveel voorzien voor 'receptiekosten', de 'weddecentrale Schaubroeck' en 'overige kantoorbenodigdheden'.

AR 616 - Overige diensten en diverse leveringen

Saldo :	€ 1.693
Benuttingspercentage :	79,31%
Verklaring :	Over de beleidsitems heen werd wat te ruim geraamd voor 'overige algemene kosten'. Vooral in de technische dienst werd minder uitgegeven.

AR 62 - Personeelskosten

Saldo :	€ 6.760
Benuttingspercentage :	98,55%

Ontvangsten

Totaal domein 01 :

Budget :	€ 79.704
Rekening :	€ 94.641
Saldo :	-€ 14.937
Benuttingspercentage :	118,74%

AR 740501 - Tewerkstellingssubsidie Sociale Maribel

Saldo :	-€ 15.117
Benuttingspercentage :	120,03%
Verklaring :	In eerste instantie dienen de cijfers van domein 1 samen met die van domein 2 bekeken te worden. Afhankelijk van langdurige afwezigheden wordt intern geschoven. In 2015 was dit eerder beperkt. Belangrijker was de positieve afrekening na controle door Dibiss. Voor 2012 leverde dit een saldo op van € 7.139, voor 2013 was dit € 4.759.

DOMEIN 02 : ZORG EN OPVANG

Uitgaven

Totaal domein 02 :

Budget :	€ 1.870.969
Rekening :	€ 1.707.923
Saldo :	€ 163.046
Benuttingspercentage :	91,29%

AR 6103 - Onderhoud en herstellen van gebouwen

Saldo :	€ 4.455
Benuttingspercentage :	62,88%
Verklaring :	Het opkalefateren van de LOI-studio's Lieven Bauwensstraat is goedkoper uitgevallen dan oorspronkelijk gedacht.

AR 611 - Diverse energiekosten

Saldo :	€ 17.431
Benuttingspercentage :	72,92%
Verklaring :	Zowel voor gas als voor elektriciteit blijft er redelijk wat krediet beschikbaar. Voor gas is dit andermaal het gevolg van de zachte winter, voor elektriciteit vallen de voorschotfacturen van de nieuwe leverancier lager uit dan die van de vorige. Het wordt wachten op de afrekening. Ook diende t.o.v. 2014 1 keer minder stookolie bijgetankt te worden in de serviceflats.

AR 612 - Verzekeringen

Saldo :	€ 1.615
Benuttingspercentage :	85,62%
Verklaring :	De verzekering voor vrijwilligers is merkkelijk lager dan vorig jaar en er viel ook een creditnota op de brandverzekering van Oostdorp 42 te boeken.

AR 613 - Onderhoud en herstellingen machines, installaties en voertuigen

Saldo :	€ 1.456
Benuttingspercentage :	90,67%
Verklaring :	Net als bij het onderhoud voor gebouwen, wordt in deze budgetrekening steeds een beperkte buffer opgenomen om het hoofd te kunnen bieden aan onverwachte voorvallen. In 2015 was er vooral iets teveel voorzien voor 'onderhoud en herstelling rollend materieel'.

AR 615 - Kantoorkosten

Saldo : € 1.539
Benuttingspercentage : 95,43%
Verklaring : In 2015 waren er opmerkelijk minder uitgaven voor verzendingskosten.

AR 616 - Overige diensten en diverse leveringen

Saldo : € 7.466
Benuttingspercentage : 83,45%
Verklaring : Er werd teveel krediet voorzien voor de post 'Overige algemene kosten'.
Dit was zeker het geval voor het LOI en de sociale huurwoningen.
Ook is een deel van het overschot toe te schrijven aan de vergoeding voor de vrijwilligers die de kledijwinkel open houden.

AR 62 - Personeelskosten

Saldo : € 81.638
Benuttingspercentage : 93,52%
Verklaring : Er werd overgebudgetteerd voor de bezoldigingen van de poetsvrouwen. Dit zowel voor de reguliere poetshulp, die via dienstencheques als die voor de LOI-entiteiten.
Dit heeft zijn implicaties op de opbrengsten die lager zijn dan voorzien.
De redenen zijn dat langdurig zieken pas later vervangen werden en dat niet alle vrouwen die uit dienst gingen, vervangen werden.
Meevallers waren ook het lagere loon van nieuwe personeelsleden die in de plaats van de gepensioneerden kwamen.
Eveneens was het aanbod om te activeren via leefloon art 60§7 iets minder dan geraamd.
Verder was er teveel voorzien voor de verzekering voor arbeidsongevallen.

AR 648 - Specifieke uitgaven sociale dienst

Saldo : € 47.240
Benuttingspercentage : 85,21%
Verklaring : In mindere of meerdere mate werd teveel krediet voorzien voor subsidiegerelateerde uitgaven zoals het leefloon basisregeling, de stookolietoelage van de hogere overheid en de socio-culturele participatiepremie.
Ook de kosten voor steun in natura, diverse toelagen, de tussenkomst in de huurlasten en leefgeld LOI werden wat overgebudgetteerd.
Voor tussenkomst in de rusthuiskosten werd dan wel een overschrijding vastgesteld.

Ontvangsten

Totaal domein 02 :

Budget : € 1.303.765
Rekening : € 1.278.357
Saldo : € 25.408
Benuttingspercentage : 98,05%

AR 700 - Opbrengsten gerelateerd aan de extramurale diensten

Saldo : € 16.062
Benuttingspercentage : 97,36%
Verklaring : De opbrengsten gegenereerd door de poetshulp zijn lager dan verwacht (zie ook kosten).
De karweidienst en het OCMW als schuldbemiddelaar brachten dan weer iets meer op.

AR 7405 - Tewerkstellingssubsidies

Saldo : € 1.963
Benuttingspercentage : 98,36%
Verklaring : Zowel de klassieke gescopremie als de Sociale Maribel brachten iets minder in het laatje.

AR 7406 - Specifieke werkingssubsidies

Saldo : € 5.830
Benuttingspercentage : 95,06%
Verklaring : De subsidie van de federale overheid als tussenkomst voor stookoliepremies was in 2015 heel wat lager dan geraamd (zie de kost die van dezelfde orde van grootte is). Bij de overige specifieke werkingssubsidies kan er melding gemaakt worden van de niet-voorzienbare ontvangst van een bijzondere toelage van de POD Maatschappelijke Integratie betreffende art 43/1 van de RMI-wet.

AR 7408 - Werkingssubsidies gelinkt aan uitgaven leefloon

Saldo : € 5.224
Benuttingspercentage : 92,74%
Verklaring : De subsidie-ontvangsten leefloon basisregeling 55% en installatiepremie werden te hoog ingeschat.

AR 740944-46 - Werkingssubsidies diverse financiële steunen buitenlandse behoeftigen en medische kosten

Saldo : € 3.869
Benuttingspercentage : 85,12%
Verklaring : Er werd vnl. teveel geraamd voor de subsidie medische kosten LOI-cliënteel.

AR 740948 - Werkingssubsidies Fedasil voor LOI

Saldo : -€ 10.747
Benuttingspercentage : 107,07%
Verklaring : T.g.v. de vernieuwde aanpak van de vluchtelingenproblematiek werden opnieuw meer LOI-plaatsen toegewezen met verhoogde subsidie als gevolg.

AR 745000 - Recuperatie kosten, creditnota's, schadevergoedingen,.....

Saldo : -€ 1.341
Benuttingspercentage : 151,57%
Verklaring : De meerontvangst betreft o.m. de ontvangen schadevergoeding wegens een boilerlek in een bejaardenwoning.

AR 748 - Recuperatie sociale uitgaven bij de cliënt.

Saldo : € 4.908
Benuttingspercentage : 90,57%
Verklaring : Enerzijds werd de 'recuperatie van bijdragen in de huurlasten' onderschat (zie ook uitgave), anderzijds konden we meer recupereren van een rusthuiscliënt.

Exploitatierkening per beleidsdomein (TJ1)

Periode: 2015

OCMW Anzegem (NIS 34002)

Lieven Bauwensstraat 40 - 8570 Anzegem

Secr.: Frieda Maes

Fin. beheerder: Steven Cuvellier

	Code	Totaal	00: Algemene financiering	01: Algemeen bestuur	02: Zorg en opvang
I. Uitgaven		2.268.968,37	44.206,79	516.838,74	1.707.922,84
A. Operationele uitgaven		2.225.731,69	970,11	516.838,74	1.707.922,84
1. Goederen en diensten	60/1	289.013,25	0,00	56.885,36	232.127,89
2. Bezoldigingen, sociale lasten en pensioenen	62	1.637.555,10	0,00	459.953,38	1.177.601,72
3. Specifieke kosten sociale dienst OCMW	648	272.110,07	0,00	0,00	272.110,07
5. Andere operationele uitgaven	640/7	27.053,27	970,11	0,00	26.083,16
B. Financiële uitgaven	65	43.236,68	43.236,68	0,00	0,00
II. Ontvangsten		2.707.919,83	1.334.921,44	94.641,23	1.278.357,16
A. Operationele ontvangsten		2.707.123,54	1.334.125,15	94.641,23	1.278.357,16
1. Ontvangsten uit de werking	70	742.314,71	2.496,69	0,00	739.818,02
3. Werkingsubsidies	740	1.903.815,35	1.331.628,46	90.600,54	481.586,35
a. Algemene werkingssubsidies		1.331.628,46	1.331.628,46	0,00	0,00
1. Gemeente- of provinciefonds	7400	220.794,96	220.794,96	0,00	0,00
2. Gemeentelijke of provinciale bijdrage	7401	1.016.000,00	1.016.000,00	0,00	0,00
3. Overige algemene werkingssubsidies	7402/4	94.833,50	94.833,50	0,00	0,00
b. Specifieke werkingssubsidies	7405/9	572.186,89	0,00	90.600,54	481.586,35
4. Recuperatie van specifieke kosten sociale dienst OCMW	748	47.142,28	0,00	0,00	47.142,28
5. Andere operationele ontvangsten	742/7	13.851,20	0,00	4.040,69	9.810,51
B. Financiële ontvangsten	75	796,29	796,29	0,00	0,00
III. Saldo		438.951,46	1.290.714,65	-422.197,51	-429.565,68

Evolutie van de exploitatierekening (TJ2)

Periode: 2015



OCMW Anzegem (NIS 34002)

Lieven Bauwensstraat 40 - 8570 Anzegem

Secr.: Frieda Maes

Fin. beheerder: Steven Cuvelier

	Code	Jaarrek. 2015	Jaarrek. 2014	Jaarrek. 2013
I. Uitgaven		2.268.968,37	2.372.142,23	2.427.636,43
A. Operationele uitgaven		2.225.731,69	2.323.650,55	2.375.385,34
1. Goederen en diensten	60/1	289.013,25	315.574,70	341.056,84
2. Bezoldigingen, sociale lasten en pensioenen	62	1.637.555,10	1.683.753,64	1.687.497,00
3. Specifieke kosten sociale dienst OCMW	648	272.110,07	299.798,88	323.874,38
5. Andere operationele uitgaven	640/7	27.053,27	24.523,33	22.957,12
B. Financiële uitgaven	65	43.236,68	48.491,68	52.251,09
II. Ontvangsten		2.707.919,83	2.696.950,18	2.909.711,17
A. Operationele ontvangsten		2.707.123,54	2.694.584,22	2.905.975,12
1. Ontvangsten uit de werking	70	742.314,71	777.056,38	775.815,03
3. Werkingssubsidies	740	1.903.815,35	1.874.429,57	2.064.119,86
a. Algemene werkingssubsidies		1.331.628,46	1.165.882,56	1.340.547,72
1. Gemeente- of provinciefonds	7400	220.794,96	212.382,56	208.474,72
2. Gemeentelijke of provinciale bijdrage	7401	1.016.000,00	953.500,00	1.132.073,00
3. Overige algemene werkingssubsidies	7402/4	94.833,50	0,00	0,00
b. Specifieke werkingssubsidies	7405/9	572.186,89	708.547,01	723.572,14
4. Recuperatie van specifieke kosten sociale dienst OCMW	748	47.142,28	29.057,02	34.070,47
5. Andere operationele ontvangsten	742/7	13.851,20	14.041,25	31.969,76
B. Financiële ontvangsten	75	796,29	2.365,96	3.736,05
III. Saldo		438.951,46	324.807,95	482.074,74

Toelichting bij de investeringsrekening (J3)

UITGAVEN

Geraamde investeringsuitgaven 2015 : € 248.320,41

Gerealiseerde investeringsuitgaven 2015 : € 89.994,05

IE-6 :	Project 4/2012 : Vervangen stookinstallaties serviceflats en NAC	€ 756,95
IE2-1419 :	Project 2/2014 : Vervangen bestelwagen dienst maaltijden	€ 19.844,00
IE8-1419 :	Project 5/2014 : Aanschaf kopiemachine	€ 4.912,03
IE10-1419 :	Project 7/2014 : Groot onderhoud bejaardenwoningen St.-Arnolduslaan	€ 64.481,07

Overgedragen investeringskrediet naar 2016 : € 158.312,39

IE-6 :	Project 4/2012 : Vervangen stookinstallaties serviceflats en NAC	€ 47.793,46
IE10-1419 :	Project 7/2014 : Groot onderhoud bejaardenwoningen St.-Arnolduslaan	€ 110.518,93

Het saldo van de investeringsuitgaven 2015 (€ 13,97) is de som van de saldi van de in 2015 afgesloten investeringsenveloppes.

ONTVANGSTEN

Geraamde investeringsontvangsten 2015 : € 249.725

Gerealiseerde investeringsontvangsten 2015 : € 250.450

IE2-1419 :	Project 2/2014 : Vervangen wagen dienst maaltijden	€ 1.500,00
IE3-1419 :	Project 3/2014 : Verkoop sociale woning St-Antoniusstraat 140	€ 88.125,00
IE9-1419 :	Project 3/2015 : Verkoop woning Oostdorp 42	€ 160.100,00
IE11-1419 :	Overschot LOI-subsidie Fedasil voor de gewone werking	€ 725,00

Overgedragen investeringskrediet naar 2016 : € 0

Investeringsverrichtingen per beleidsdomein (TJ3)



Periode: 2015

OCMW Anzegem (NIS 34002)

Lieven Bauwensstraat 40 - 8570 Anzegem

Secr.: Frieda Maes

Fin. beheerder: Steven Cuvelier

Deel 1: UITGAVEN		Totaal	01: Algemeen bestuur	02: Zorg en opvang
Code				
I. Investerings in financiële vaste activa				
28	A. Extern zelfstandige agentschappen	0,00	0,00	0,00
280	B. Intergemeentelijk samenwerkingsverbanden en soortgelijke entiteiten	0,00	0,00	0,00
281		0,00	0,00	0,00
282	C. Publiek-Private Samenwerkingsverbanden	0,00	0,00	0,00
283	D. OCMW-verenigingen	0,00	0,00	0,00
284/8	E. Andere financiële vaste activa	0,00	0,00	0,00
22/7	II. Investerings in materiële vaste activa	89.994,05	2.834,50	87.159,55
	A. Gemeenschapsgoederen en bedrijfsmatige materiële vaste activa	89.994,05	2.834,50	87.159,55
220/3-229	1. Terreinen en gebouwen	64.481,07	0,00	64.481,07
224/8	2. Wegen en overige infrastructuur	0,00	0,00	0,00
23/4	3. Roerende goederen	25.512,98	2.834,50	22.678,48
25	4. Leasing en soortgelijke rechten	0,00	0,00	0,00
27	5. Erfgoed	0,00	0,00	0,00
	B. Overige materiële vaste activa	0,00	0,00	0,00
260/4	1. Onroerende goederen	0,00	0,00	0,00
265/9	2. Roerende goederen	0,00	0,00	0,00
2906	C. Vooruitbetalingen op investeringen in materiële vast activa	0,00	0,00	0,00
21	III. Investerings in immateriële vaste activa	0,00	0,00	0,00
664	IV. Toegestane investeringssubsidies	0,00	0,00	0,00
	V. TOTAAL UITGAVEN	89.994,05	2.834,50	87.159,55

Deel 2: ONTVANGSTEN		Totaal	01: Algemeen bestuur	02: Zorg en opvang
Code				
28	I. Verkoop van financiële vaste activa	0,00	0,00	0,00
280	A. Extern zelfstandige agentschappen	0,00	0,00	0,00
281	B. Intergemeentelijk samenwerkingsverbanden en soortgelijke entiteiten	0,00	0,00	0,00
282	C. Publiek-Private Samenwerkingsverbanden	0,00	0,00	0,00
283	D. OCMW-verenigingen	0,00	0,00	0,00
284/8	E. Andere financiële vaste activa	0,00	0,00	0,00

Deel 2: ONTVANGSTEN		Totaal	01: Algemeen bestuur	02: Zorg en opvang
	Code			
II. Verkoop van materiële vaste activa	22/7	249.725,00	0,00	249.725,00
A. Gemeenschapsgoederen en bedrijfsmatige materiële vaste activa				
1. Terreinen en gebouwen	220/3-229	249.725,00	0,00	249.725,00
2. Wegen en overige infrastructuur	224/8	248.225,00	0,00	248.225,00
3. Roerende goederen	23/4	0,00	0,00	0,00
4. Leasing en soortgelijke rechten	25	1.500,00	0,00	1.500,00
5. Erfgoed	27	0,00	0,00	0,00
B. Overige materiële vaste activa				
1. Onroerende goederen	260/4	0,00	0,00	0,00
2. Roerende goederen	265/9	0,00	0,00	0,00
C. Ontvangen vooruitbetalingen op de verkoop van materiële vaste activa	176	0,00	0,00	0,00
III. Verkoop van immateriële vaste activa	21	0,00	0,00	0,00
IV. Investeringssubsidies en -schenkingen	150-180-4951/2	725,00	0,00	725,00
V. TOTAAL ONTVANGSTEN		250.450,00	0,00	250.450,00

Evolutie van de investeringsverrichtingen (TJ4)

Periode: 2015

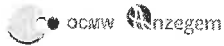

OCMW Anzegem (NIS 34002)

Lieven Bauwensstraat 40 - 8570 Anzegem

Secr.: Frieda Maes

Fin. beheerder: Steven Cuvelier

Deel 1: UITGAVEN	Code	Jaarrek. 2015	Jaarrek. 2014	Jaarrek. 2013
II. Investerings in materiële vaste activa	22/7	89.994,05	57.344,72	145.983,63
A. Gemeenschapsgoederen en bedrijfsmatige materiële vaste activa		89.994,05	57.344,72	145.983,63
1. Terreinen en gebouwen	220/3-229	64.481,07	393,86	142.619,13
3. Roerende goederen	23/4	25.512,98	56.950,86	3.364,50
III. Investerings in immateriële vaste activa	21	0,00	0,00	3.738,90
V. TOTAAL UITGAVEN		89.994,05	57.344,72	149.722,53

Deel 2: ONTVANGSTEN	Code	Jaarrek. 2015	Jaarrek. 2014	Jaarrek. 2013
I. Verkoop van financiële vaste activa	28	0,00	0,00	4.902,83
E. Andere financiële vaste activa	284/8	0,00	0,00	4.902,83
II. Verkoop van materiële vaste activa	22/7	249.725,00	0,00	0,00
A. Gemeenschapsgoederen en bedrijfsmatige materiële vaste activa		249.725,00	0,00	0,00
1. Terreinen en gebouwen	220/3-229	248.225,00	0,00	0,00
3. Roerende goederen	23/4	1.500,00	0,00	0,00
IV. Investeringsubsidies en -schenkingen	150-180-4951/2	725,00	9.763,00	-124.576,81
V. TOTAAL ONTVANGSTEN		250.450,00	9.763,00	-119.673,98

Stand van de kredieten van investeringsenveloppen (TJ5)

Periode: 2015

OCMW Anzegem (NIS 34002)

Lieven Bauwensstraat 40 - 8570 Anzegem

Secr.: Frieda Maes

Fin. beheerder: Steven Cuvelier

	Uitgaven					Ontvangsten		
	Verbintenis-krediet	Vastleggingen	Verbintenis-krediet min vastleggingen	Aan-rekeningen	Verbintenis-krediet min aan-rekeningen	Verbintenis-krediet	Aan-rekeningen	Verbintenis-krediet min aan-rekeningen
IE-6: Project 4/2012 - Vervangen stookinstallaties serviceflats en NAC	100.000,00	52.206,54	47.793,46	52.206,54	47.793,46	0,00	0,00	0,00
IE1-1419: Project 1/2014 - Ereloon en omgevingswerken serviceflats Residentie Heirwege	0,00	0,00	0,00	0,00	0,00	0,00	0,00	0,00
IE10-1419: Project 7/2014 - Grote onderhoudswerken bejaardenwoningen Sint-Arnolduslaan	175.000,00	64.481,07	110.518,93	64.481,07	110.518,93	0,00	0,00	0,00
IE11-1419: Globale voorziening toekomstige investeringsuitgaven LOI	0,00	0,00	0,00	0,00	0,00	0,00	10.488,00	-10.488,00
IE2-1419: Project 2/2014 - Vervangen wagen dienst maaltijden	19.850,00	19.844,00	6,00	19.844,00	6,00	1.500,00	1.500,00	0,00
IE3-1419: Project 3/2014 - Verkoop sociale woning Sint-Antoniusstraat 140	0,00	0,00	0,00	0,00	0,00	88.125,00	88.125,00	0,00
IE4-1419: Project 1/2015 - Vervangen computerpark	50.000,00	0,00	50.000,00	0,00	50.000,00	0,00	0,00	0,00
IE5-1419: Project 2/2015 - Aanschaf tweedehandswagen dienst karweihulp (vervanging)	12.500,00	0,00	12.500,00	0,00	12.500,00	0,00	0,00	0,00
IE6-1419: Project 1/2018 - Vervangen computerpark	55.000,00	0,00	55.000,00	0,00	55.000,00	0,00	0,00	0,00
IE8-1419: Project 5/2014 - Aanschaf kopiemachine	4.920,00	4.912,03	7,97	4.912,03	7,97	0,00	0,00	0,00
IE9-1419: Project 3/2015 - Verkoop woning Oostdorp 42	0,00	0,00	0,00	0,00	0,00	160.100,00	160.100,00	0,00

Evolutie van de liquiditeitenrekening (TJ6)

Periode: 2015



OCMW Anzegem (NIS 34002)

Lieven Bauwensstraat 40 - 8570 Anzegem

Secr.: Frieda Maes

Fin. beheerder: Steven Cuvelier

Resultaat op kasbasis	Code	Jaarrekening 2015	Jaarrekening 2014	Jaarrekening 2013
I. Exploitatiebudget (B-A)		438.951,46	324.807,95	482.074,74
A. Uitgaven	60/5-694	2.268.968,37	2.372.142,23	2.427.636,43
B. Ontvangsten	70/794	2.707.919,83	2.696.950,18	2.909.711,17
1.a. Belastingen en boetes	73	0,00	0,00	0,00
1.b. Algemene werkingsbijdrage van andere lokale overheden	7401	1.016.000,00	953.500,00	1.132.073,00
1.c. Tussenkost door derden in het tekort van het boekjaar	794	0,00	0,00	0,00
2. Overige	70-7400-7402/9-742/8-75	1.691.919,83	1.743.450,18	1.777.638,17
II. Investeringsbudget (B-A)		160.455,95	-47.581,72	-120.170,85
A. Uitgaven	21/28-2906-664	89.994,05	57.344,72	149.722,53
B. Ontvangsten	150-176-180-21/28-4951/2	250.450,00	9.763,00	29.551,68
III. Andere (B-A)		-118.186,40	-118.249,82	125.094,65
A. Uitgaven		118.186,40	118.249,82	154.888,35
1. Aflossing financiële schulden		118.186,40	118.249,82	154.888,35
a. Periodieke aflossingen	421/4	118.186,40	118.249,82	154.888,35
b. Niet-periodieke aflossingen	171/4	0,00	0,00	0,00
2. Toegestane leningen	2903/4	0,00	0,00	0,00
3. Overige transacties		0,00	0,00	0,00
a. Terugbetaling van borgtochten ontvangen in contanten	178	0,00	0,00	0,00
b. Vorderingen op lange termijn die binnen het jaar vervallen	2905	0,00	0,00	0,00
B. Ontvangsten		0,00	0,00	279.983,00
1. Op te nemen leningen en leasings	171/4	0,00	0,00	279.983,00
2. Terugvordering van aflossing van financiële schulden		0,00	0,00	0,00
a. Periodieke terugvorderingen	4943/4	0,00	0,00	0,00
b. Niet-periodieke terugvorderingen	2903/4	0,00	0,00	0,00
3. Overige transacties		0,00	0,00	0,00
a. Borgtochten ontvangen in contanten	178	0,00	0,00	0,00
b. Vorderingen op lange termijn die binnen het jaar vervallen	4949-4959	0,00	0,00	0,00
c. Schenkingen, andere dan opgenomen onder deel I en II	101-102	0,00	0,00	0,00
IV. Budgettaire resultaat boekjaar (I+II+III)		481.221,01	158.976,41	486.998,54
V. Gecumuleerde budgettaire resultaat vorig boekjaar		724.986,75	566.010,34	79.011,80
VI. Gecumuleerde budgettaire resultaat (IV+V)		1.206.207,76	724.986,75	566.010,34
VII. Bestemde gelden (toestand op 31 december)		85.955,45	85.230,45	0,00
A. Bestemde gelden voor de exploitatie	0901	0,00	0,00	0,00
B. Bestemde gelden voor investeringen	0902	85.955,45	85.230,45	0,00
C. Bestemde gelden voor andere verrichtingen	0903	0,00	0,00	0,00
VIII. Resultaat op kasbasis (VI-VII)		1.120.252,31	639.756,30	566.010,34

Bestemde gelden	2015	2014
II. Investering	85.955,45	85.230,45
BESTLOI: Bestemde gelden t.g.v. overschot LOI-subsidie Fedasil	85.955,45	85.230,45
Totalen	85.955,45	85.230,45

Overzicht werkings- en investeringssubsidies per beleidsveld



Periode: 2015

OCMW Anzegem (NIS 34002)

Lieven Bauwensstraat 40 - 8570 Anzegem

Secr.: Frieda Maes

Fin. beheerder: Steven Cuvelier

Beleidsveld en registraties

Werkingssubsidie

Investeringssubsidie Totaal

NIHIL

**DE TOELICHTING BIJ
DE SAMENVATTING
VAN DE ALGEMENE
REKENINGEN**

Schema TJ7: De toelichting bij de balans

1. Mutatiestaat van de financiële vaste activa

	Boekwaarde op 1/1	Investerings	Desinvesteringen	Herwaarderingen	Herwaarderingen verminderingen	Waardeverminderingen	Boekwaarde op 31/12
A. Extern zelfstandige agentschappen	€ 0,00	€ 0,00	€ 0,00	€ 0,00	€ 0,00	€ 0,00	€ 0,00
B. Intergemeentelijk samenwerkingsverbanden en soortgelijke entiteiten	€ 0,00	€ 0,00	€ 0,00	€ 0,00	€ 0,00	€ 0,00	€ 0,00
C. Publiek-Private Samenwerkingsverbanden	€ 0,00	€ 0,00	€ 0,00	€ 0,00	€ 0,00	€ 0,00	€ 0,00
D. OCMW-verenigingen	€ 0,00	€ 0,00	€ 0,00	€ 0,00	€ 0,00	€ 0,00	€ 0,00
E. Andere financiële vaste activa	€ 0,00	€ 0,00	€ 0,00	€ 0,00	€ 0,00	€ 0,00	€ 0,00
Totaal financiële vaste activa	€ 0,00	€ 0,00	€ 0,00	€ 0,00	€ 0,00	€ 0,00	€ 0,00

2. Mutatiestaat van de materiële vaste activa

	Boekwaarde op 1/1	Investerings	Desinvesteringen	Herwaarderingen	Afschrijvingen	Waardeverminderingen	Boekwaarde op 31/12
I. Gemeenschapsgoederen	€ 2.937.863,35	€ 213.381,85	€ 267.560,59		€ 137.443,00	€ 0,00	€ 2.746.241,61
A. Terreinen en gebouwen	€ 2.339.194,38	€ 187.868,87	€ 254.272,00		€ 90.228,00	€ 0,00	€ 2.182.563,25
B. Wegen en overige infrastructuur	€ 0,00	€ 0,00	€ 0,00		€ 0,00	€ 0,00	€ 0,00
C. Installaties, machines en uitrusting	€ 67.377,95	€ 756,95	€ 4.667,80		€ 3.690,84	€ 0,00	€ 59.776,26
D. Meubilair, kantooruitrusting en rollend materieel	€ 30.158,66	€ 24.756,03	€ 8.620,79		€ 3.538,61	€ 0,00	€ 42.755,29
E. Leasing en soortgelijke rechten	€ 501.132,36	€ 0,00	€ 0,00		€ 39.985,55	€ 0,00	€ 461.146,81
F. Erfgoed	€ 0,00	€ 0,00	€ 0,00		€ 0,00	€ 0,00	€ 0,00
II. Bedrijfsmatige materiële vaste activa	€ 0,00	€ 0,00	€ 0,00		€ 0,00	€ 0,00	€ 0,00
A. Terreinen en gebouwen	€ 0,00	€ 0,00	€ 0,00		€ 0,00	€ 0,00	€ 0,00
B. Installaties, machines en uitrusting	€ 0,00	€ 0,00	€ 0,00		€ 0,00	€ 0,00	€ 0,00
C. Meubilair, kantooruitrusting en rollend materieel	€ 0,00	€ 0,00	€ 0,00		€ 0,00	€ 0,00	€ 0,00
D. Leasing en soortgelijke rechten	€ 0,00	€ 0,00	€ 0,00		€ 0,00	€ 0,00	€ 0,00
III. Overige materiële vaste activa	€ 127.008,45	€ 0,00	€ 0,00	€ 0,00		€ 0,00	€ 127.008,45
A. Terreinen en gebouwen	€ 127.008,45	€ 0,00	€ 0,00	€ 0,00		€ 0,00	€ 127.008,45
B. Roerende goederen	€ 0,00	€ 0,00	€ 0,00	€ 0,00		€ 0,00	€ 0,00
Totaal materiële vaste activa	€ 3.064.871,80	€ 213.381,85	€ 267.560,59	€ 0,00	€ 137.443,00	€ 0,00	€ 2.873.250,06

3. Mutatiestaat van de financiële schulden

	Boekwaarde op 1/1	Nieuwe leningen /leasings	Aflossingen	Overboekingen LT naar KT	Boekwaarde op 31/12
I. Financiële schulden op lange termijn	€ 816.311,83	€ 0,00	€ 0,00	€ -114.843,85	€ 701.467,98
A. Financiële schulden ten laste van het bestuur	€ 816.311,83	€ 0,00	€ 0,00	€ -114.843,85	€ 701.467,98
1. Leningen ten laste van het bestuur	€ 816.311,83	€ 0,00	€ 0,00	€ -114.843,85	€ 701.467,98
2. Leasings ten laste van het bestuur	€ 0,00	€ 0,00	€ 0,00	€ 0,00	€ 0,00
B. Financiële schulden ten laste van derden	€ 0,00	€ 0,00	€ 0,00	€ 0,00	€ 0,00
1. Leningen ten laste van derden	€ 0,00	€ 0,00	€ 0,00	€ 0,00	€ 0,00
2. Leasings ten laste van derden	€ 0,00	€ 0,00	€ 0,00	€ 0,00	€ 0,00
II. Schulden op korte termijn	€ 118.186,40	€ 0,00	€ -118.186,40	€ 114.843,85	€ 114.843,85
A. Financiële schulden ten laste van het bestuur	€ 118.186,40	€ 0,00	€ -118.186,40	€ 114.843,85	€ 114.843,85
1. Leningen ten laste van het bestuur	€ 118.186,40	€ 0,00	€ -118.186,40	€ 114.843,85	€ 114.843,85
2. Leasings ten laste van het bestuur	€ 0,00	€ 0,00	€ 0,00	€ 0,00	€ 0,00
B. Financiële schulden ten laste van derden	€ 0,00	€ 0,00	€ 0,00	€ 0,00	€ 0,00
1. Leningen ten laste van derden	€ 0,00	€ 0,00	€ 0,00	€ 0,00	€ 0,00
2. Leasings ten laste van derden	€ 0,00	€ 0,00	€ 0,00	€ 0,00	€ 0,00
Totaal financiële schulden	€ 934.498,23	€ 0,00	€ -118.186,40	€ 0,00	€ 816.311,83

4. De mutatiestaat van het nettoactief

	Overig nettoactief	Herwaarderingsreserve	Gecumuleerd resultaat	Investerings-subsidies en schenkingen	Totaal
I. Balans op einde boekjaar 2013	€ 1.047.464,34	€ 0,00	€ 349.272,95	€ 841.878,04	€ 2.238.615,33
II. Boekhoudkundige wijzigingen	€ 0,00	€ 0,00	€ 0,00	€ 0,00	€ 0,00
III. Herwerkte balans	€ 1.047.464,34	€ 0,00	€ 349.272,95	€ 841.878,04	€ 2.238.615,33
IV. Mutaties in het nettoactief boekjaar 2014		€ 0,00	€ 210.187,71	€ -52.505,98	€ 157.681,73
A. Netto mutatie direct opgenomen in het nettoactief		€ 0,00		€ -52.505,98	€ -52.505,98
1. Toevoeging aan herwaarderings		€ 0,00			€ 0,00
2. Terugneming van herwaarderings (-)		€ 0,00			€ 0,00
3. Toevoegingen aan investerings-subsidies en schenkingen				€ 0,00	€ 0,00
4. Afschrijving van investerings-subsidies en schenkingen (-)				€ -52.505,98	€ -52.505,98
B. Overschot/tekort van het boekjaar 2014			€ 210.187,71		€ 210.187,71
V. Balans op einde boekjaar 2014	€ 1.041.578,34	€ 0,00	€ 559.460,66	€ 789.372,06	€ 2.390.411,06
VI. Mutaties in het nettoactief boekjaar 2015		€ 0,00	€ 458.940,47	€ -52.506,01	€ 406.434,46

Schema TJ7: De toelichting bij de balans

A. Netto mutatie direct opgenomen in het nettoactief					
1. Toevoeging aan herwaarderings	€ 0,00			€ -52.506,01	€ -52.506,01
2. Terugneming van herwaarderings (-)	€ 0,00				€ 0,00
3. Toevoegingen aan investeringssubsidies en schenkingen	€ 0,00				€ 0,00
4. Afschrijving van investeringssubsidies en schenkingen (-)			€ 0,00		€ 0,00
B. Overschot/tekort van het boekjaar 2015		€ 458.940,47		€ -52.506,01	€ -52.506,01
VII. Balans op einde boekjaar 2015	€ 1.041.578,34	€ 1.018.401,13	€ 0,00	€ 736.866,05	€ 2.796.845,52

Filters

Boekjaar: 2015

Budgettaire entiteit: OCMW

1. STAAT VAN DE WAARDERINGSREGELS

DE WAARDERINGSREGELS ZIJN VASTGESTELD DOOR DE RAAD

WAARDERING : tegen aanschaffingswaarde. = (1) Aankoopprijs + Bijkomende kosten, = (2) Vervaardigingsprijs = direct toewijsbare productiekosten, = (3) Schenkingswaarde + samenhangende belastingen en kosten.

Bij de overgang van de NOB naar de BBC werden de geldende waarderingsregels behouden.

Bij de verdeelsleutels worden de percentages AC 100 - Algemene Administratie toegewezen aan Beleidsdomein 1 - Algemeen Bestuur en AC 800 - Sociale Dienst en AC 844 - Thuiszorg aan Beleidsdomein 2 - Zorg en Opvang.

Cfr waardering bij opmaak begininventaris NOB :

Aan de hand van akten, facturen en schattingsverslagen werden het aanschaffingsjaar en de -waarde bepaald. Wanneer het aanschaffingsjaar moeilijk te achterhalen viel, maar het activum zeker afgeschreven is, werd het aanschaffingsjaar 1900 ingegeven. Dit impliceert dat de prijs, opgenomen in de koopakte of schattingsverslag, beschouwd wordt als de waarde van de grond.

Activa die nog in gebruik zijn, doch reeds afgeschreven, werden in de begin-inventaris opgenomen met boekwaarde 0 Euro.

De waarde van de landbouwgronden werd, naargelang de ligging, geschat op 0,87 of 1,61 Euro / m².

In de raad van 28/09/2005 werd beslist : groot onderhoud op bejaarden-woningen (project 1/2004) af te schrijven op 15 jaar ipv op 33 jaar, de schilderwerken (project 1/2005) en het sleutelplan (project 2/2005) van de serviceflats af te schrijven op 10 jaar ipv op 33 jaar.

INVESTERINGEN worden slechts geactiveerd indien de waarde groter is dan 2500 Euro (excl BTW). Bij activering van kleinere bedragen dient de OCMW-Raad een afwijkende waarderingsregel goed te keuren.

AFSCHRIJVINGEN : waardecorrecties op oprichtingskosten, Immaterieel VA en Materieel VA, waarvan de gebruiksduur beperkt is. Moeten jaarlijks worden toegepast.

Mogen niet afhankelijk gesteld worden van het resultaat.

WAARDEVERMINDERINGEN : waardecorrecties op Materieel en Financieel Vast Actief waarvan de gebruiksduur onbeperkt is.

HERWAARDERING : (1) wanneer de waarde op vaststaande en duurzame wijze uitstijgt boven de boekwaarde, (2) de uitgedrukte meerwaarde wordt verantwoord door de rentabiliteit van het betreffende AC, (3) wordt afgeschreven over de residuele gebruiksduur van het actief.

VOORZIENINGEN : moeten stelselmatig worden gevormd volgens de door het OCMW vastgelegde methodes. Ze mogen niet afhankelijk worden gesteld van het resultaat.

VERDEELSLEUTELS : aan de hand van welke sleutel gebeurt de toewijzing aan de Beleidsdomeinen.

I. Oprichtingskosten (20)

Afschrijving : 5 jaar

20%

Afschrijving Uitzondering : kosten die voortvloeien uit de uitgifte van lening en disagio, afschrijven over de looptijd van de desbetreffende lening.

Herwaardering : verboden

II. Immateriële vaste activa (21)

Afschrijving : 5 jaar

20%

Herwaardering : verboden

III. Materiële vaste activa (22/27)

Herwaardering : toegestaan.

A.1. Terreinen (22)

Afschrijving : verboden

0%

Onderhoudswerken : 10 jaar

Uitrusting : 5 jaar.

A.2. Gebouwen (22)

Afschrijving : 33 jaar - eerste jaar 4%, nadien 3%

3%

Onderhoudswerken : 33 jaar - overeenkomstig resterende levensduur door de raad bepaald.

B. Installaties, Machines en uitrusting (23)

<u>B.1 Niet-medisch materiaal en installaties</u> : 10 jaar	10%
<u>B.2 Medisch materiaal en installaties</u> : 5 jaar	20%
<u>B.4 Uitrusting op gronden in gebouwen</u> : 10 jaar	10%

C. Meubilair en rollend materieel (24)

<u>C.1 Meubilair</u> : 10 jaar	10%
<u>C.2 Rollend materieel</u> : 5 jaar	20%
<u>C.3 Computer-installaties</u> : 5 jaar	20%

IV. Financiële vaste activa (28)

Afschrijving : verboden

Herwaardering : toegestaan.

VI. Voorraden (30)

Grondstoffen, hulpstoffen, gereed product, voor de verkoop bestemde gebouwen.

Waardering : FIFO of Voortschrijdend gewogen gemiddelde kostprijs.

Goederen in Bewerking / Bestellingen in uitvoering

Waardering : tegen vervaardigingsprijs.

VII. Vorderingen (29, 40/41)

Waardering: tegen nominale waarde

VIII. Verdeelsleutels (indirecte) kosten-nieuw administratief centrum

Zie aanpassing n.a.v. uitbreiding AC (raadsbeslissing 18/11/2009) als basis voor conversie NOB-->BBC.

- 1) indirecte kosten nieuw administratief centrum (vnl energie) Beleidsdomein 1 = 40% ; Beleidsdomein 2 = 60 %
- 2) telefoonkosten nieuw administratief centrum Beleidsdomein 1 = 30 % ; Beleidsdomein 2 = 70 %
- 3) verzendingskosten Beleidsdomein 1 = 10% ; Beleidsdomein 2 = 90 %

Toelichting niet in de balans opgenomen rechten en verplichtingen rekening 2015

Belangrijke zekerheden door derden gesteld voor rekening van het O.C.M.W.

Belangrijke persoonlijke zekerheden gesteld voor rekening van derden

Belangrijke zakelijke zekerheden gesteld op eigen activa

Belangrijke ontvangen zekerheden

- | | | |
|----|-------------------------------------|------------------|
| a) | Wettelijke hypotheke | € 125.000 |
| b) | Zekerheid gesteld door de ontvanger | |
| c) | Andere zekerheden | |

Belangrijke verplichtingen tot aan- en verkoop van vaste activa

Belangrijke termijnovereenkomsten

Belangrijke goederen en waarden van derden gehouden door het O.C.M.W.

Budgetrekeningen cliënten sociale dienst toestand 31/12/2015	€ 298.792,52
---	---------------------

Belangrijke aangegane, maar nog niet opgenomen kredieten

Belangrijke diverse rechten en verplichtingen

Bestemde gelden - Toekomstige investeringsuitgaven LOI	€ 85.955,45
---	--------------------

BIJLAGEN

PROEF- EN SALDIBALANS

AR	Omschrijving	Debet	Credit	Debitsaldo	Creditsaldo
030000	Statutaire bewaargevingen	125000	0	125000	0
031000	Statutaire bewaargevers	0	125000	0	125000
074000	Goed. en waard. van derden geh. voor rekening of tb en vr ris van derden	298792,52	0	298792,52	0
075000	Cred. wegens goed. en waard. van derden geh. vr rek. of tb en vr ris van derden	0	298792,52	0	298792,52
090200	Bestemde gelden voor investeringsuitgaven	85955,45	0	85955,45	0
091000	Bestemde gelden	0	85955,45	0	85955,45
109000	Saldo beginbalans	0	1041578,34	0	1041578,34
140000	Overgedragen overschot	0	1018401,13	0	1018401,13
150100	Investeringsubsidies van de Vlaams Gemeenschap	0	988629,08	0	988629,08
150109	Investeringsubsidies van de Vlaams Gemeenschap - in resultaat opgenomen	665268,39	0	665268,39	0
150110	Investeringsubsidies van de Federale Overheid	0	555389,48	0	555389,48
150119	Investeringsubsidies van de Federale Overheid - in resultaat opgenomen	141884,12	0	141884,12	0
160090	Voorzieningen voor pensioenen (ex-) OCMW-voorzitters	19755	278155	0	258400
173300	Leningen aangegaan bij Belfius	36677,43	341315,54	0	304638,11
173310	Leningen aangegaan bij BNP Paribas Fortis	69397,8	392043,31	0	322645,51
173390	Leningen aangegaan bij KBC	8768,62	82952,98	0	74184,36
180000	Ontvangen vooruitbetalingen op investeringsubsidies LOI	0	85955,45	0	85955,45
211000	Concessies, octroolen, licenties, knowhow, merken en soortgelijke rechten	20936,03	0	20936,03	0
211009	Concessies, octroolen, licenties, knowhow, merken en s - Geboekte afs.	0	16001,05	0	16001,05
220000	Gronden van gebouwen - aanschaffingswaarde	668691,4	188125	480566,4	0
220200	Tuinen en omgevingswerken gebouwen	33896,64	0	33896,64	0
221000	Gebouwen	2470295,03	0	2470295,03	0
221009	Gebouwen - Geboekte afschrijvingen	0	1028187,98	0	1028187,98
221100	Gebouwen groot onderhoud	366084,03	66147	299937,03	0
221109	Gebouwen groot onderhoud - Geboekte afschrijvingen	13089,07	99225,05	0	86135,98
222000	Bebouwde terreinen - Uitrusting tuinen en omgevingswerken	95784,94	0	95784,94	0
222009	Bebouwde terreinen - Uitrusting tuinen en omgevingswer - Geboekte afs.	0	83592,83	0	83592,83
231000	Installaties, machines en uitrusting	101082,29	4667,8	96414,49	0
231009	Installaties, machines en uitrusting - Geboekte afschrijvingen	4667,8	41306,03	0	36638,23
240000	Meubilair	95225,81	0	95225,81	0
240009	Meubilair, kantooruitrusting en rollend materieel - ge - Geboekte afs.	0	76939,75	0	76939,75
240100	Informaticamaterieel	43673,14	0	43673,14	0

AR	Omschrijving	Debet	Credit	Debetsaldo	Creditsaldo
240109	Informaticamaterieel - Geboekte afschrijvingen	0	39499,94	0	39499,94
240200	Kopiemachines	4912,03	0	4912,03	0
240209	Kopiemachines - Geboekte afschrijvingen	0	491,2	0	491,2
241000	Rollend materieel	33909,79	8620,79	25289	0
241009	Rollend materieel - Geboekte afschrijvingen	8620,79	18034,59	0	9413,8
250100	Gebouwen in leasing	1319522,53	0	1319522,53	0
250109	Gebouwen in leasing - Geboekte afschrijvingen	0	858375,72	0	858375,72
260000	Overige materiële vaste activa - landbouwgronden	127008,45	0	127008,45	0
400000	Werkingsvorderingen op cliënten sociale dienst	5575,16	4666,67	908,49	0
400010	Werkingsvorderingen op cliënten andere diensten	880679,8	849201,06	31478,74	0
400020	Werkingsvorderingen op huurders	156822,39	156260,38	562,01	0
400500	Andere niet-operationele vorderingen uit ruiltransacties - nominale waarde	0,58	0	0,58	0
406000	Vooruitbetalingen op ruiltransacties	2716,83	0	2716,83	0
413000	Vordering recup kost sociale dienst - link 2013	9100,19	2240	6860,19	0
413500	Vorderingen uit recuperatie van specifieke kosten van de sociale dienst	13532,39	6890,95	6641,44	0
415100	Vorderingen wegens investeringssubsidies	725	725	0	0
415300	Vorderingen wegens werkingssubsidies	2042785,31	1917513,69	125271,62	0
415310	Recuperatie werknemersbijdrage maaltijdcheques	105,5	100,5	5	0
416100	Andere overige vorderingen uit ruiltransacties	64146,4	25337,19	38809,21	0
423300	Schulden aan Belfius die binnen het jaar vervallen	45792,1	82469,53	0	36677,43
423310	Schulden aan BNP Paribas Fortis die binnen het jaar vervallen	65525,13	134922,93	0	69397,8
423390	Schulden aan KBC die binnen het jaar vervallen	8384,51	17153,13	0	8768,62
440000	Leveranciers	595416,5	629074,22	0	33657,72
445300	Vervallen kapitaalaflossingen en vervallen intrest aan Belfius	63161,2	76196,2	0	13035
445310	Vervallen kapitaalaflossingen en vervallen intrest aan BNP Paribas Fortis	90990,12	113737,65	0	22747,53
445390	Vervallen kapitaalaflossingen en vervallen intrest aan KBC	12467,88	12467,88	0	0
449300	Borgtochten ontvangen in contanten-maaltijden	434,87	1739,09	0	1304,22
449310	Borgtochten ontvangen in contanten-sleutels serviceflats	225	1260	0	1035
449320	Borgtochten ontvangen in contanten-huurwaarborg sociale woning	2726	3254	0	528
449900	Andere overige schulden uit ruiltransacties	2072,2	127965,48	0	125893,28
453000	Ingehouden bedrijfsvoorheffing	223911,78	223925,54	0	13,76
454000	Rijksdienst voor Sociale Zekerheid	968285,76	969541,3	0	1255,54
455000	Bezoldigingen	857050,4	856596,1	454,3	0
459000	Andere sociale schulden	1363,41	1526,25	0	162,84
461000	Voorzieningen voor dubbel vakantiegeld	5470	80222	0	74752
461100	Voorzieningen voor enkelvoudig vakantiegeld	8613	60741	0	52128

AR	Omschrijving	Debet	Credit	Debetsaldo	Creditsaldo
481000	Operationele schulden inzake sociale dienstverlening OCMW	263466,35	272149,36	0	8683,01
482000	Ontvangen voorschotten Sociale Maribel	123343,16	126333,8	0	2990,64
482100	Voorschotten gescopremie	67731,09	86841,3	0	19110,21
483000	Ontvangen vooruitbetalingen op niet-ruiltransacties	464	932	0	468
489000	Andere overige schulden	2155	2155	0	0
499020	Wachtrekeningen- lonen	5331,12	5331,12	0	0
499200	Betalingen in uitvoering	867304,7	867304,7	0	0
499300	Wachtrekeningen in afwachting van regularisatie	60985,1	60985,1	0	0
550000	RC Belfius	4788480,09	4674796,81	113683,28	0
550002	Betalingen in uitvoering - Belfius	866884,7	866884,7	0	0
550010	Belfius Treasury	2789255,88	1739283,03	1049972,85	0
550100	RC BNP Paribas Fortis	427776,53	394918,64	32857,89	0
550102	Betalingen in uitvoering-BNP Paribas Fortis	420	420	0	0
550200	Bank van de Post	10042,71	7010,44	3032,27	0
550900	RC KBC	13305,69	12467,88	837,81	0
570000	Regularisatierekening	62029,97	62029,97	0	0
570100	Regularisatierekening eindejaarsverrichtingen	200509,81	200509,81	0	0
580000	Interne overboekingen	4331100	4308100	23000	0
600000	Aankoop van maaltijden	79740,78	0	79740,78	0
610000	Huur en huurlasten van onroerende goederen	4319,53	0	4319,53	0
610300	Onderhoud en herstel van gebouwen	7885,48	0	7885,48	0
611000	Elektriciteit	22446,84	5468,87	16977,97	0
611100	Gas	16074,89	6879,32	9195,57	0
611200	Brandstof voertuigen	2261,23	0	2261,23	0
611210	Stookolie gebouwen	11654,06	0	11654,06	0
611300	Water	13695,48	2449,55	11245,93	0
612000	Burgerlijke aansprakelijkheid en rechtsbijstand	3794,61	0	3794,61	0
612100	Autoverzekering	946,85	0	946,85	0
612200	Verzekering dienstverplaatsingen	1140,7	0	1140,7	0
612300	Brandverzekering	6121,17	389,2	5731,97	0
612400	Verzekering apparatuur	328,84	164,42	164,42	0
612500	Overige verzekeringen	887,55	113,28	774,27	0
613100	Onderhoud en herstellingen machines en installaties	15023,5	1195,58	13827,92	0
613200	Onderhoud en herstellingen rollend materieel	799,69	0	799,69	0
615000	Verzendingskosten	7686,45	0	7686,45	0
615100	Documentatie en abonnementen	4029,12	0	4029,12	0

AR	Omschrijving	Debet	Credit	Debitsaldo	Creditsaldo
615200	Telefoon- en faxkosten	8444,36	206,76	8237,6	0
615300	Receptie- en representatiekost, kosten interne vergaderingen,...	3938,83	108	3830,83	0
615400	Lidmaatschapsbijdragen	4837,24	0	4837,24	0
615500	Overige kantoorbenodigdheden	34541,63	1724,43	32817,2	0
615600	Weddecentrale	11621,6	160,33	11461,27	0
615700	Dienstprestaties en levering maaltijdcheques	655,22	0	655,22	0
615800	Huur kopiemachine	846,38	0	846,38	0
616000	Erelonen advocaten	2594,5	0	2594,5	0
616400	Vergoeding juryleden	5192,94	1520	3672,94	0
616500	Vrijwilligersvergoeding	2941,29	0	2941,29	0
616600	Huur personenalarmsystemen serviceflats	3495	0	3495	0
616700	Huur matten	246,99	0	246,99	0
616900	Overige algemene kosten	31584,02	383,78	31200,24	0
620000	Bezoldiging OCMW-voorzitter	39266,81	14,46	39252,35	0
620010	Presentiegelden OCMW-raadsleden	18722,6	0	18722,6	0
620100	Bezoldigingen - vastbenoemd personeel	352409,35	136,94	352272,41	0
620300	Bezoldigingen contractueel personeel	655848,99	5273,96	650575,03	0
620400	Bezoldigingen gesco-personeel	73001,45	1899	71102,45	0
620500	Bezoldigingen art 60\$7	25874,83	399,1	25475,73	0
621100	Werkgeversbijdragen wettelijke verzekeringen - vast benoemd personeel	144939,98	0	144939,98	0
621300	Werkgeversbijdragen contractueel personeel	188864,35	600,88	188263,47	0
621400	Werkgeversbijdragen gesco-personeel	3218,4	132,51	3085,89	0
621500	Werkgeversbijdragen art 60\$7	4,17	2,24	1,93	0
622100	Hospitalisatieverzekering vast benoemd personeel	4736,92	542,48	4194,44	0
622110	GSD - vast benoemd personeel	495,83	0	495,83	0
622300	Hospitalisatieverzekering contractuelen	3723,24	0	3723,24	0
622310	GSD - contractuelen	908,12	7	901,12	0
622320	Tweede pensioenpijler - contractuelen	19954,78	177,25	19777,53	0
622400	Hospitalisatieverzekering gesco's	2415,28	0	2415,28	0
622410	GSD - gesco	84,79	3	81,79	0
622420	Tweede pensioenpijler gesco's	1828,28	62	1766,28	0
622510	GSD art 60\$7	28,64	0	28,64	0
623000	Verzekering arbeidsongevallen	39411,5	18354	21057,5	0
623100	Arbeidsgeneeskundige dienst	7256,18	1161,45	6094,73	0
623200	Fietsvergoeding	1391,28	0	1391,28	0
623300	Bijdrage vakbondspremies	2280,95	0	2280,95	0

AR	Omschrijving	Debet	Credit	Debitsaldo	Creditsaldo
623400	Maaltijdcheques	46705,5	372,5	46333	0
623500	Dienstverplaatsingen	7157,37	175,33	6982,04	0
623600	Kost vorming en opleiding	4734,85	0	4734,85	0
623900	Overige personeelskosten	1850	0	1850	0
624000	Pensioenen ex-OCMW-voorzitters	21449,52	1694,76	19754,76	0
630100	Afschrijvingen op immateriële vaste activa	4187,21	0	4187,21	0
630200	Afschrijvingen op materiële vaste activa	163820,66	0	163820,66	0
635000	Voorzieningen voor pensioenen en soortgelijke verplichtingen - toevoeging	30277	0	30277	0
635100	Voorzieningen voor pens. en soortg. verplicht. - besteding en terugneming (-)	0	19755	0	19755
636100	Voorzieningen voor vakantiegeld - besteding en terugneming (-)	0	14083	0	14083
640110	Onroerende voorheffing	4887,88	2269,62	2618,26	0
640120	Roerende voorheffing	218,54	19,44	199,1	0
642000	Minderwaarde op de realisatie van operationele vorderingen	257,33	0	257,33	0
643000	Betaling van werkingskosten ingevolge een conventie	24049,58	71	23978,58	0
648011	Leefloon basisregeling 55%	88792,59	0	88792,59	0
648024	Toekenning installatiepremies (100 %)	1089,82	0	1089,82	0
648100	Steu in speciën	1896	0	1896	0
648101	Energietoelage	2000	0	2000	0
648102	Verwarmingstoelage	5210,02	0	5210,02	0
648103	Huurtoelage	2750	0	2750	0
648104	Kindertoelage	4462,5	0	4462,5	0
648106	Stookoliepremie hoger overheid	49912,1	0	49912,1	0
648107	Toelage poetshulp	612	0	612	0
648108	Toelage Gezonde Brooddoos	864,62	0	864,62	0
648109	Vergoeding voortraject tewerkstelling	610,3	0	610,3	0
648110	Voorschot op loon	70	0	70	0
648113	Voorschot op ziekte- en invaliditeitsuitkering	200	0	200	0
648115	Voorschot op werkloosheidsuitkering	470	0	470	0
648201	Steu in natura	4750,38	0	4750,38	0
648202	Betaling bijdragen ziekte en invaliditeit	1958,2	0	1958,2	0
648204	Hospitalisatiekosten	500	0	500	0
648211	Tussenkost in de verblijfskosten van bejaardentehuizen	9539,79	0	9539,79	0
648212	Kosten voor activiteiten bejaarden	8052,14	60	7992,14	0
648213	Plaatsingskosten onthaaltehuizen	3358,78	0	3358,78	0
648222	Bijdrage in de huurlasten	19933,92	0	19933,92	0
648225	Bijdrage voor farmaceutische kosten	1042,06	0	1042,06	0

AR	Omschrijving	Debet	Credit	Debitsaldo	Creditsaldo
648228	Kosten socio-culturele integratie	9071,05	0	9071,05	0
648244	Steun buitenlandse behoeftigen, geen recht op leefloon	18657,64	0	18657,64	0
648245	Steun toegewezen asielzoekers	1182,28	1182,28	0	0
648246	Steun medische kosten politieke vluchtelingen	5594,89	265,97	5328,92	0
648248	Leefgeld materiële opvang politieke vluchtelingen	34638,43	3601,19	31037,24	0
650000	Kosten van schulden bij Belfius	13152,76	0	13152,76	0
650010	Kosten van schulden bij BNP Paribas Fortis	25464,99	0	25464,99	0
650090	Kosten van schulden bij KBC	4083,37	0	4083,37	0
657000	Diverse financiële kosten	553,63	18,07	535,56	0
663000	Minderwaarde op realisatie vaste activa	3004,14	0	3004,14	0
693000	Over te dragen overschot van het boekjaar	458940,47	0	458940,47	0
700000	Opbrengsten maaltijden	185,9	88288,2	0	88102,3
700010	Opbrengsten reguliere poetsdienst	30	61920	0	61890
700020	Opbrengsten karweihulp	388,5	9630,17	0	9241,67
700030	Opbrengsten poetsnulp via dienstencheques - aandeel cliënt	0	176454	0	176454
700040	Opbrengsten poetsnulp via dienstencheques - aandeel federale overheid	0	255662,24	0	255662,24
700050	Opbrengsten kledijwinkel	15,02	989,42	0	974,4
700070	Opbrengst prestaties sociale dienst (CSR)	0	913,49	0	913,49
703000	Opbrengst forfait water, mazout en wasgeld	68	17453,11	0	17385,11
706100	Opbrengsten uit verpachting landbouwgronden	0	2496,69	0	2496,69
706200	Opbrengsten uit verhuring	5344,8	134539,61	0	129194,81
740000	Gemeentefonds	0	220794,96	0	220794,96
740100	Gemeentelijke bijdrage	0	1016000	0	1016000
740200	Regularisatiepremie ex-contingentgesco's	0	94833,5	0	94833,5
740500	Bijdrage gesubsidieerde contractuelen	0	20314,34	0	20314,34
740501	Tewerkstellingssubsidie Sociale Maribel	0	188103,34	0	188103,34
740600	Terugbetaling staat stookoliepremies	0	49912,1	0	49912,1
740602	Sociaal energiefonds gas en elektriciteit	0	47897,64	0	47897,64
740603	Vergoeding oplaadterminals	0	2904,76	0	2904,76
740604	Vergoeding beheerskosten toegekende stookoliepremies	0	2930	0	2930
740609	Overige specifieke werkingssubsidies	0	3309,9	0	3309,9
740628	Toelage staat kost socio-culturele participatiepremie	0	5210,5	0	5210,5
740811	Subsidie leefloon basisregeling 55%	4541,55	39480,35	0	34938,8
740814	Tussenkost personeelskost leefloondossiers	186,69	3366,78	0	3180,09
740822	Subsidie begunstigen ingeschreven in het vreemdeelingenregister	0	503,6	0	503,6
740843	Subsidie POD MI inzake sociale economie art 60§7	0	20879,72	0	20879,72

AR	Omschrijving	Debet	Credit	Debetsaldo	Creditsaldo
740846	Subsidie POD MI art 60§7 > 25 jaar	8718,56	15942,31	0	7223,75
740944	Subsidie POD MI steun buitenlandse behoeftigen, geen recht op leefloon	0	18657,64	0	18657,64
740946	Subsidie POD MI steun medische kosten politieke vluchtelingen	0	3473,33	0	3473,33
740948	Subsidie Fedasil materiële opvang politieke vluchtelingen	1401,18	164148,56	0	162747,38
744100	Inhouding pensioen OCMW-voorzitter	0	2665,56	0	2665,56
745000	Recuperatie kosten, creditnota's,...	402,05	4347,91	0	3945,86
747000	Werknemersbijdrage maaltijdcheques	50,25	7290,03	0	7239,78
748011	Recuperatie van leefloon	0	2923,82	0	2923,82
748100	Recuperatie steun	2526	4296	0	1770
748110	Recuperatie voorschot op loon	0	70	0	70
748113	Recuperatie voorschot op invaliditeits- en ziekteuitkering	0	200	0	200
748115	Recuperatie voorschot op werkloosheid	0	470	0	470
748201	Recuperatie steun in natura	0	3553,98	0	3553,98
748211	recuperatie tussenkomst rusthuiskosten	0	2856,01	0	2856,01
748212	Recuperatie kosten activiteiten voor bejaarden	0	1199	0	1199
748222	Recuperatie van bijdrage in de huurlasten	1650	21583,92	0	19933,92
748245	Recuperatie financiële steun politieke vluchtelingen	0	14165,55	0	14165,55
751000	Opbrengsten uit vlottende activa	0	796,29	0	796,29
753000	In resultaat genomen kapitaalsubsidies en schenkingen	0	52506,01	0	52506,01
763000	Meerwaarde op de realisatie van fin., mat. en immat. vaste activa	0	134934,01	0	134934,01
		30.881.530,71	30.881.530,71	10.796.652,36	10.796.652,36



Beifius Bank NV
Pachecolaan 44 - 1000 Brussel
Tel. 02 222 11 11 - IBAN: BE23 0529 0064 6981
RPR Brussel BTW BE 0403.201.185
FSMA nr. 019649 A

AFSLUITING VAN HET BOEKJAAR 2015

CONTROLETABEL VAN DE SCHULD



Belfius Bank NV
Pachecolaan 44 - 1000 Brussel
Tel. 02 222 11 11 - IBAN: BE23 0529 0064 6991
RPR Brussel BTW BE 0403.201.185
FSMA nr. D19649 A

**PUBLIC FINANCE
& SOCIAL PROFIT**
Kredietverrichtingen
Tel. 02 222 90 61

OPENBAAR CENTRUM VOOR

MAATSCHAPPELIJK WELZIJN

VAN ANZEGEM

090-4301300-79

EUR

TOESTAND VAN DE SCHULD OP 31/12/2015

CONTROLETABEL VAN DE SCHULD

BLZ. 1

Aard van de leningen	Som bedrag van de leningen	Som omgezette bedragen	Som resterende schuld	Som voorziene terug te betalen tranches gedurende het afgelopen dienstjaar	Som werkelijk terugbetaalde tranches gedurende het afgelopen dienstjaar	Verschil : som werkelijk terugbetaalde tranches gedurende het afgelopen dienstjaar en de som van de voorziene tranches	Som tranches terug te betalen gedurende het volgend dienstjaar
Leningen ten laste van de ontleners AAA	461.471,00	461.471,00	341.315,54	38.919,08	38.919,08	0,00	36.677,43
Leningen ten laste van hogere overheden							
Sanerings- en consolidatieleningen							
Leningen ten laste van derden							
Leasingschulden (onroerende leasing)							
TOTAAL	461.471,00	461.471,00	341.315,54	38.919,08	38.919,08	0,00	36.677,43



Beifius Bank NV
 Pachecolaan 44 - 1000 Brussel
 Tel. 02 222 11 11 - IBAN: BE23 0523 0064 6381
 RPR Brussel BTW BE 0403.201.165
 FSMA nr. 019649 A

**PUBLIC FINANCE
 & SOCIAL PROFIT**
Kredietverrichtingen
 Tel. 02 222 90 61

OPENBAAR CENTRUM VOOR

MAATSCHAPPELIJK WELZIJN

VAN ANZEGEM

090-4301300-79

EUR

TOESTAND VAN DE SCHULD OP 31/12/2015

DETAIL

BLZ. 1

Aard van de lening	Lening Nr	Bedrag van de leningen	Bedrag van de omzettingen	Resterende schuld	Som voorziene terug te betalen tranches gedurende het afgelopen dienstjaar	Som werkelijk terugbetaalde tranches gedurende het afgelopen dienstjaar	Verschil : som werkelijk terugbetaalde tranches gedurende het afgelopen dienstjaar en de som van de voorziene tranches	Som tranches terug te betalen gedurende het volgende dienstjaar
AAA	1011	65.227,00	65.227,00	20.289,54	13.176,83	13.176,83	0,00	13.455,47
AAA	1012	10.261,00	10.261,00	3.191,79	2.072,88	2.072,88	0,00	2.116,71
AAA	1013	26.000,00	26.000,00	17.739,22	2.445,89	2.445,89	0,00	2.517,46
AAA	1014	80.000,00	80.000,00	64.827,69	4.522,04	4.522,04	0,00	4.679,57
AAA	1015	250.000,00	250.000,00	226.200,81	8.956,01	8.956,01	0,00	9.318,38
AAA	1016	12.785,00	12.785,00	1.095,25	4.326,13	4.326,13	0,00	1.095,25
AAA	1017	17.198,00	17.198,00	7.971,24	3.419,30	3.419,30	0,00	3.494,59
AAA		461.471,00	461.471,00	341.315,54	38.919,08	38.919,08	0,00	36.677,43
TOTAAL		461.471,00	461.471,00	341.315,54	38.919,08	38.919,08	0,00	36.677,43



Belfius Bank NV
Pachecolaan 44 - 1000 Brussel
Tel. 02 222 11 11 - IBAN: BE23 0529 0064 6991
RPR Brussel/BTW/BE 0403.201.185
FSMA nr. 019649 A

**PUBLIC FINANCE
& SOCIAL PROFIT**
Kredietverrichtingen
Tel. 02 222 90 61

OPENBAAR CENTRUM VOOR

MAATSCHAPPELIJK WELZIJN

VAN ANZEGEM

090-4301300-79

EUR

TOESTAND VAN DE SCHULD OP 31/12/2015

**LENINGEN VOLLEDIG TERUGBETAALD
GEDURENDE HET AFGELOPEN DIENSTJAAR**

BLZ. 1

Aard van de lening	Lening Nr	Bedrag van de leningen	Bedrag van de omzettingen	Resterende schuld	Som voorziene terug te betalen tranches gedurende het afgelopen dienstjaar	Som werkelijk terugbetaalde tranches gedurende het afgelopen dienstjaar	Verschil : som werkelijk terugbetaalde tranches gedurende het afgelopen dienstjaar en de som van de voorziene tranches	Som tranches terug te betalen gedurende het volgende dienstjaar
AAA	1010	31.375,00	31.375,00		5.357,68	5.357,68	0,00	
AAA		31.375,00	31.375,00		5.357,68	5.357,68	0,00	
TOTAAL		31.375,00	31.375,00		5.357,68	5.357,68	0,00	



BNP PARIBAS
FORTIS

PUBLIC BANKING /91693

Tel. : (02) 228 57 45

Fax : (02) 565 08 84

Afz. Warandeborg 3, B-1000 Brussel /INTERNE POSTCODE 1QB1G

OCMW ANZEGEM

TAV DE FINANCIËEL BEHEERDER

OUDENAARDESTRAAT 52

8570 ANZEGEM

Brussel, 14 januari 2016

CONTROLETABEL

31.12.2015

025-0044153-75

OCMW ANZEGEM

TK69830

P.: 1

ONTLENER : OCMW ANZEGEM

DATUM LIJST : 14/01/2016

SITUATIE VAN DE SCHULD OP 31/12/2015

REF. 025004415375

NUMMER KREDIET	AARD V/D LENING	SEQ. NUMMER	KREDIETBEDRAG	GECONVERTEERD BEDRAG	RESTERENDE SCHULD	VOORZ. TERUG- BETALINGEN AFGELOPEN DIENSTJAAR	WERKELIJK VERSCHULDIGD AFGELOPEN DIENSTJAAR	VERSCHIL	ONBETAALDEN OP 31/12/2015	VOORZIENE TERUGBETALING VOLGEND DIENSTJAAR
011805091572	710	0000001	1.065.942,16	1.065.942,16	392.043,31	65.525,13	65.525,13	0,00	16.689,77	69.397,80
TOTAAL	710		1.065.942,16	1.065.942,16	392.043,31	65.525,13	65.525,13	0,00	16.689,77	69.397,80
TOTAAL	714		0,00	0,00	0,00	0,00	0,00	0,00	0,00	0,00
TOTAAL	721		0,00	0,00	0,00	0,00	0,00	0,00	0,00	0,00

ONTLENER : OCMW ANZEGEM

DATUM LIJST : 14/01/2016

SITUATIE VAN DE SCHULD OP 31/12/2015

REF. 025004415375

SAMENVATTING CONTROLETABEL

	KREDIETBEDRAG	GECONVERTEERD BEDRAG	RESTERENDE SCHULD	VOORZ. TERUG- BETALINGEN AFGELOPEN DIENST-JAAR	WERKELIJK VERSCHULDIGD AFGELOPEN DIENST-JAAR	VERSCHIL	ONBETAALDEN OP 31/12/2015	VOORZIENE TERUGBETALING VOLGENDE DIENST-JAAR
BESTUUR (710)	1.065.942,16	1.065.942,16	392.043,31	65.525,13	65.525,13	0,00	16.689,77	69.397,80
OVERHEID (714)	0,00	0,00	0,00	0,00	0,00	0,00	0,00	0,00
DERDEN (721)	0,00	0,00	0,00	0,00	0,00	0,00	0,00	0,00
TOTAAL	1.065.942,16	1.065.942,16	392.043,31	65.525,13	65.525,13	0,00	16.689,77	69.397,80



Aard	Nr Lening	Leningnummer	Bedrag van de lening	Bedrag van de omzetting	Resterende schuld	Voorziene aflossingen in 2015	Reële aflossingen in 2015	Verschil	Voorziene aflossingen in 2016
Lening									
0000000	0000012	726-5731234-69	38.484,06	38.484,06	23.774,25	2.402,99	2.402,99	0,00	2.513,08
0000000	0000013	726-5731256-91	78.467,48	78.467,48	48.474,76	4.899,61	4.899,61	0,00	5.124,07
0000000	0000014	726-5731279-17	17.326,82	17.326,82	10.703,97	1.081,91	1.081,91	0,00	1.131,47
Totaal 0000000			134.278,36	134.278,36	82.952,98	8.384,51	8.384,51	0,00	8.768,62
Totaal			134.278,36	134.278,36	82.952,98	8.384,51	8.384,51	0,00	8.768,62

**PUBLIC FINANCE
 & SOCIAL PROFIT**
Kredietverrichtingen
Beheer
 Tel. 02 222 90 61
 Fax. 02 222 24 83

DHR CUVELIER STEVEN
GEWESTELIJK ONTVANGER
OPENBAAR CENTRUM VOOR
MAATSCHAPPELIJK WELZIJN
VAN ANZEGEM
LIEVEN BAUWENSSTRAAT 40
8570 VICHTE

Bijlage bij de rekening nr.

BE25 0910 0090 7482

999 - 9236672 - 14

OPGAVE VAN INTERESTEN OP LENINGEN - VERVALDAG VAN 31/12/2015

090 - 4301300 - 79 OPENBAAR CENTRUM VOOR
 MAATSCHAPPELIJK WELZIJN
 VAN ANZEGEM

EUR

Lening nr.	Rentevoet	Activ/Budg. Codes	Netto intresten	Totaal herziene leningen	Totalen per A. en B. codes	*
LENINGEN MET TRIMESTRIELE VERVALDAG						
1015	3,986	0. / 650010.	2.295,44		2.295,44	
		0. /			2.295,44	
1016	2,025	0.00 / 650010.	11,15			
1017	2,184	0.00 / 650010.	48,62		59,77	
		0.00 /			59,77	
		0. /			2.355,21	
1011	2,098	924. / 650010.	124,85			
1012	2,098	924. / 650010.	19,64			
1013	2,894	924. / 650010.	133,90			
1014	3,439	924. / 650010.	571,86		850,25	
		924. /			850,25	
		924. /			850,25	
		/ 650010.			3.205,46	
		/			3.205,46	1
					3.205,46	

* 1 Totaal van de interesten te uwē laste.
 2 Totaal van de interesten terug te betalen door de Overheid.
 3 Totaal van de interesten terug te betalen door derden.
 9 Totaal van de interesten geboekt op het debet van uw rekening.
 H Lening waarvan de rentevoet herzien werd in de loop van de interestperiode.

**PUBLIC FINANCE
 & SOCIAL PROFIT**
Kredietverrichtingen
Beheer
 Tel. 02 222 90 61
 Fax. 02 222 24 83

**DHR CUVELIER STEVEN
 GEWESTELIJK ONTVANGER
 OPENBAAR CENTRUM VOOR
 MAATSCHAPPELIJK WELZIJN
 VAN ANZEGEM
 LIEVEN BAUWENSSTRAAT 40
 8570 VICHTE**

Bijlage bij de rekening nr.

BE25 0910 0090 7482

999 - 9236672 - 14

OPGAVE VAN INTERESTEN OP LENINGEN - VERVALDAG VAN 31/12/2015

090 - 4301300 - 79 OPENBAAR CENTRUM VOOR
 MAATSCHAPPELIJK WELZIJN
 VAN ANZEGEM

EUR

Lening nr.	Rente-voet	Activ/Budg. Codes	Netto intresten	Totaal herziene leningen	Totalen per A. en B. codes	*
ALGEMEEN TOTAAL						
		/ 650010.			3.205,46	
		/			3.205,46	1
					3.205,46	9

* 1 Totaal van de interesten te uwen laste.
 2 Totaal van de interesten terug te betalen door de Overheid.
 3 Totaal van de interesten terug te betalen door derden.
 9 Totaal van de interesten geboekt op het debet van uw rekening.
 H Lening waarvan de rentevoet herzien werd in de loop van de interestperiode.

**PUBLIC FINANCE
 & SOCIAL PROFIT**

*Kredietverrichtingen
 Beheer*

Tel. 02 222 90 61

Fax. 02 222 24 83

**DHR CUVELIER STEVEN
 GEWESTELIJK ONTVANGER
 OPENBAAR CENTRUM VOOR
 MAATSCHAPPELIJK WELZIJN
 LIEVEN BAUWENSSTRAAT 40
 8570 VICHTE**

Bijlage bij de rekening nr

BE25 0910 0090 7482

OPGAVE VAN AFLOSSINGEN OP LENINGEN - VERVALDAG VAN 31/12/2015

999 - 9236672 - 14

090 - 4301300 - 79 OPENBAAR CENTRUM VOOR
 MAATSCHAPPELIJK WELZIJN
 VAN ANZEGEM

EUR

Lening nr.	Aflossing nr.	Bedrag	Activ/Budg. Codes	Totalen per A. en B. codes	*
LENINGEN MET TRIMESTRIELE VERVALDAG					
1015	011	2.272,42	0. / 423000.	2.272,42	
			0. /	2.272,42	
1016	011	1.089,74	0.00 / 423000.		
1017	011	861,82	0.00 / 423000.	1.951,56	
			0.00 /	1.951,56	
			0. /	4.223,98	
1011	014	3.320,10	924. / 423000.		
1012	014	522,29	924. / 423000.		
1013	014	618,10	924. / 423000.		
1014	014	1.145,07	924. / 423000.	5.605,56	
			924. /	5.605,56	
			924. /	5.605,56	
			/ 423000.	9.829,54	
			/	9.829,54	1
				9.829,54	
ALGEMEEN TOTAAL					
			/ 423000.	9.829,54	
			/	9.829,54	1
				9.829,54	9
* 1 Totaal van de aflossingen te uwen laste					
2 Totaal van de aflossingen terug te betalen door de Overheid					
3 Totaal van de aflossingen terug te betalen door derden					
9 Totaal van de aflossingen geboekt op het debet van uw rekening					

OPGAVE VAN TE BETALEN KAPITAAL VOOR LENINGEN MET
VERVALDAG 31/12/2015

ACTIV / ECON	NUMMER	VOLGNR.	BEDRAG	TOTAAL PER ACTIV/ECO	TOTAAL PER ACTIV
10000 /911.01	011-8050915-72	0000001	16.689,77	EUR	
10000 /911.01	TOTAAL			16.689,77	
10000	TOTAAL				16.689,77
	ALGEMEEN TOTAAL		16.689,77		
	TOTAAL 911.01		16.689,77		
	TOTAAL 912.01		0,00		
	TOTAAL 913.01		0,00		

TK64170

025004415375-OCMW ANZEGEM

PAGINA 1

OPGAVE VAN TE BETALEN INTERESTEN VOOR LENINGEN MET
VERVALDAG 31/12/2015

ACTIV / ECON	NUMMER	VOLGNR.	RENTEV.	BEDRAG	TOTAAL PER ACTIV/ECO	TOTAAL PER ACTIV
10000 /211.01	011-8050915-72	0000001	5,880	6.057,76 EUR		
10000 /211.01	TOTAAL				6.057,76	
10000	TOTAAL					6.057,76
	ALGEMEEN TOTAAL			6.057,76		
	TOTAAL 211.01			6.057,76		
	TOTAAL 212.01			0,00		
	TOTAAL 213.01			0,00		

TOESTAND FINANCIËLE REKENINGEN OP 31 DECEMBER 2015

Ind. rekening	Naam	Debetsaldo
550000 RC Belfius		
4	Zichtrekening Belfius	113683,28
		113.683,28
		Totaal AR : 113.683,28
550010 Belfius Treasury		
5	BelfiusTreasury	1049972,85
		1.049.972,85
		Totaal AR : 1.049.972,85
550100 RC BNP Paribas Fortis		
6	Fortis-algemeen	2336,72
7	Fortis-afnamrek	4858,92
8	FortisThuiszorg	25662,25
		32.857,89
		Totaal AR : 32.857,89
550200 Bank van de Post		
9	PostFrankeren	3032,27
		3.032,27
		Totaal AR : 3.032,27
550900 RC KBC		
10	KBC - RC	837,81
		837,81
		Totaal AR : 837,81

Algemeen saldo : 1.200.384,10



31-12-2015
OPENBAAR CENTRUM VOOR
MAATSCHAPPELIJK WELZIJN
VAN ANZEGEM

236/1
ZICHTREKENING

----- BE25 0910 0090 7482 -----
SALDO OP 30-12-2015 EUR +136.653,28
1191 31-12-2015 (VAL. 31-12-2015) + 30,00
STORTING - ZIE BIJLAGE
1192 31-12-2015 (VAL. 31-12-2015) -23.000,00
OVERSCHRIJVING BELFIUSWEB NAAR BE32 0013 2309 9602 RC
Fortis 9602 vvd 31/12/15-fortis

SALDO OP 31-12-2015 18:34 EUR +113.683,28

IBAN: BE25 0910 0090 7482 BIC: GKCCBEBB



30-12-2015
OPENBAAR CENTRUM VOOR
MAATSCHAPPELIJK WELZIJN
VAN ANZEGEM

68/1
BELFIUS TREASURY+

----- BE32 0910 1830 1202 -----
SALDO OP 10-12-2015 EUR +1.125.972,85
0087 30-12-2015 (VAL. 30-12-2015) -40.000,00
OVERSCHRIJVING BELFIUSWEB NAAR BE25 0910 0090 7482
ocmw anzegem rc wadden tijdelijken
0088 30-12-2015 (VAL. 30-12-2015) -23.000,00
OVERSCHRIJVING BELFIUSWEB NAAR BE25 0910 0090 7482
ocmw anzegem rc vvd 31/12/15-fortis
0089 30-12-2015 (VAL. 30-12-2015) -13.000,00
OVERSCHRIJVING BELFIUSWEB NAAR BE25 0910 0090 7482
ocmw anzegem rc vvd 31/09/15-belfius

SALDO OP 30-12-2015 18:07 EUR +1.049.972,85

IBAN: BE32 0910 1830 1202 BIC: GKCCBEBB



OCMW ANZEGEM

BE32 0013 2309 9602 EUR

BIC GEBABEBB

Uittreksel Nr. 2015 - 009

Zichtrekening Pro

Huidig saldo op 07-10-2015 2.336,72 +

Vorig saldo op 30-09-2015 2.336,19 +

Nr.	Type verrichting / omschrijving	Tegenpartij	Valuta Datum	Bedrag (EUR)
07-10-2015				
0018	Portokosten Mededeling : 3E TRIMESTER		01-10	1,44-
0017	Netto-intresten		01-10	1,97+

Vorig saldo op 30-09-2015 2.336,19 +



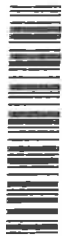

33570019475

G-W1-L2



OCMW ANZEGEM /PROVISIE
LIEVEN BAUWENSSTRAAT 40
8570 VICHTE

OCMW ANZEGEM /PROVISIE

BE98 0012 1977 4693 EUR

BIC GEBABEBB

Uittreksel Nr. 2015 - 091

Zichtrekening Pro

Huidig saldo op 23-12-2015	4.858,92 +
Vorig saldo op 22-12-2015	4.958,92 +

Nr.	Type verrichting / omschrijving	Tegenpartij	Valuta Datum	Bedrag (EUR)
23-12-2015				
0116	Geldopname aan andere automaten met kaart 6703 04XX XXXX X083 5 KBC BANK VICHTE VICHTE 23-12-2015		23-12	100,00 -

Vorig saldo op 22-12-2016	4.958,92 +
---------------------------	------------





33650015092

G-W1-L2



OCMW ANZEGEM/POETSGELDEN
LIEVEN BAUWENSSTRAAT 40
8570 VICHTE

OCMW ANZEGEM/POETSGELDEN

BE87 0012 1977 4794 EUR

BIC GEBABEBB

Uittreksel Nr. 2015 - 189

Zichtrekening Pro

Huidig saldo op 31-12-2015	25.662,25 +
Vorig saldo op 29-12-2015	25.632,25 +

Nr.	Type verrichting / omschrijving	Tegenpartij	Valuta Datum	Bedrag (EUR)
31-12-2015				
0590	Europese overschrijving Mededeling : 000/0006/74451	BE49 7384 2206 1671 KREDBEBB VANWYNSBERGHE-VERFAILLE W + A VLASCHAARDSTRAAT 11 8570 VICHTE	31-12	30,00+ ✓

Vorig saldo op 29-12-2015	25.632,25 +
---------------------------	-------------



08/15

G1L2-2663/20849-2/3-7338410006-26762-26762

Postchequerek. VIP - Verm. Kosten EUR		Uittreksel 13 /1	
IBAN BE63 0003 2569 7708	BIC BPOTBEB1XXX	ANZEGEM	
Verricht. n°	Beschikb.	Vorig saldo :	3.042,71 EUR
31-12 12	01-01 Kosten- en interestberekening => 01		-10,44 EUR
	Nieuw saldo op 31-12-2015 :		3.032,27 EUR



KBC-Bedrijfsrekening EUR

Rekeningnr. 733-0070317-22	Nr. 4/002
IBAN: BE06 7330 0703 1722 BIC: KREDBEBB	31-12-2015

31-12 BETALING	31-12 402,20-
KBC-INVESTERINGSKREDIET	
REFERENTIE 726-5731279-17	
KAPITAAL 274,09	
RENTE 128,11	

Nieuw saldo EUR 837,81+

KBC Bank NV
05194/04/16/GA2

De jaarrekening 2015 werd voorgelegd op het MAT op 21 maart 2016

OCMW Anzegem

Vastgesteld door de Raad voor Maatschappelijk Welzijn in de vergadering van 21 april 2016.

Aanwezig : MM. Mia Defoirdt, voorzitter

Dolores De Vlaeminck
Filip Vandemoortele, ~~Amandine Eeckhout~~, Kimberly Vererfven, Rik Beyls,
Lieven Callewier, Johan Furniere, Myriam Van Craeynest, Koen Tack,
raadsleden

Stijn Maselis, wnd. secretaris

Namens OCMW Anzegem,

Stijn MASELIS
Wnd. Secretaris



Mia DEFQIRDT
Voorzitter

De jaarrekening 2015 werd overgemaakt aan het gemeentebestuur op / /2016
Kennisname door de gemeenteraad in de vergadering van / /2016

Aanwezig : MM. Claude Van Marcke, burgemeester

Stephan Titeca, voorzitter

Rik Colman, Gino Devogelaere, Noël Veys, Jeremie Vaneeckhout, Johan
Delrue, Mia Tack-Defoirdt, schepenen

Greet Coucke, Davy Demets, Willy Demeulemeester, Pascal Desmet,
Twighi Detavernier, Kim Delbeke, Yannick Ducatteeuw, ~~Nicolas Amandine Eeckhout~~
~~Duquesnoy~~, Victor Gerniers, Anne Marie Heytens-Ampe, Prudent
Lanneau,
Eddy Recour, Jolanta Steverlynck-Kokoszko, Dirk Tack, Maurice
Vanmarcke, raadsleden

Sonja Nuyttens, gemeentesecretaris

Sonja NUYTTENS
Gemeentesecretaris

Stephan TITECA
Voorzitter Gemeenteraad

Claude VAN MARCKE
Burgemeester

Uittreksel uit de notulen van de raad voor maatschappelijk welzijn

Zitting van: 21 april 2016

Aanwezig: *Voorzitter:*
Mia Defoirdt

Raadsleden: *Dolores De Vlaeminck*
Filip Vandemoortele, ~~Amandine Eeckhaut~~, Kimberly Vererfven,
Rik Beyls, Lieven Callewier, Johan Furniere, Myriam Van
Craeynest, Koen Tack

Wvd Secretaris:
Stijn Maselis

Verontschuldigd: -

Onderwerp: Vaststelling rekening 2015 OCMW

DE RAAD,

Gelet op het ontwerp van de jaarrekening 2015 bestaande uit de beleidsnota, de financiële nota en de samenvatting van de algemene rekeningen, gevolgd door de toelichting en bijlagen;

Gelet op de mondelinge toelichting van de voorzitter en de financieel beheerder;

Gelet op de bepalingen van het besluit van de Vlaamse regering betreffende de beleids- en beheerscyclus van de gemeenten, de provincies en de openbare centra voor maatschappelijk welzijn van 25 juni 2010;

Gelet op het Ministerieel Besluit van 1 oktober 2010;

Gelet op het OCMW-decreet van 19 december 2008, in het bijzonder artikel 52,5°, artikel 149,§3 en artikel 175;

Na beraadslaging;

Besluit:

Artikel 1

De rekening 2015 vast te stellen als volgt:

RESULTAAT OP KASBASIS

I. Exploitatiebudget	€ 438.951,46
Uitgaven:	€ 2.268.968,37
Ontvangsten:	€ 2.707.919,83
II. Investeringsbudget	€ 160.455,95
Uitgaven:	€ 89.994,05
Ontvangsten:	€ 250.450

III. Andere	- € 118.186,40
Uitgaven:	€ 118.186,40
IV. Budgettair resultaat boekjaar(I+II+III)	€ 481.221,01
V. Gecum. Budget. resultaat vorig boekjaar	€ 724.986,75
VI. Gecumuleerd budgettair resultaat(IV+V)	€ 1.206.207,76
VII. Bestemde gelden	€ 85.955,45
Resultaat op kasbasis (VI-VII)	<u>€ 1.120.252,31</u>

AUTOFINANCIERINGSMARGE

I. Financieel draagvlak (A-B)	€ 481.652,58
A. Exploitatieontvangsten:	€ 2.707.919,83
B. Exploitatie-uitgaven excl. netto kosten schuld:	€ 2.226.267,25
II. Netto periodieke leningsuitgaven	€ 160.887,52
Netto aflossing schuld:	€ 118.186,40
Netto kosten schuld:	€ 42.701,12
III. Autofinancieringsmarge ((I-II))	<u>€ 320.765,06</u>

Art. 2

Een afschrift van de vastgestelde jaarrekening te bezorgen aan de gemeenteraad ter kennisname.

Art. 3

De jaarrekening ter goedkeuring over te maken aan de provinciegouverneur.

Gedaan in zitting als ten hoofde

Stijn MASELIS
Wnd. Secretaris



Stijn MASELIS
Wnd. Secretaris

Voor eensluidend afschrift



Mia DEFOIRDT
Voorzitter



Mia DEFOIRDT
Voorzitter